朝鮮日報
朝刊
本紙朝夕刊十二面

社說
鑛山勞働者 保護問題

一

朝鮮은 現在 猶然 [illegible] 時代에 잇스니만치 金鑛業이 未曾有의 全盛期에잇슴은 누구나 認定하는바이어니와 鑛業은 金鑛業에 끄치지안코 金銀、石炭、亞鉛等 모든部門에잇서서 그全盛을 示하고잇다。따라서 여기從事하는 勞働者가 最近三、四年來로 [illegible] 激하게되엿는데 그들을 保護하는 法令이 아직까지 制定되지못하야 鑛業勞働者들은 就業中 意外의 災殃과 疾病에 罹하드래도 그들 또는 그들의 遺族들은 아모 保護도 받지못하게 되므로 一般社會의 非難이 만흔바 어떤 總督府 鑛山課에서는 鑛山의 災厄가 자조 發生하야 扶助救恤을 要求하는 數가 激增하여짐에 鑑하야 鑛夫保護를 目的으로한 救濟策을 세우고 方今 鑛夫勞役 扶助規則制定을 急히하고잇다는消息이 들린다。當局에서 인제야 여게 留意하게되엿슴은 時期太晩의 늣김이업지 안흐나 如何튼 慶賀하는 鑛業勞働界를 爲하야는 慶賀할바이라하겟다。

二

當局에서 起案中이라는 所謂 鑛夫勞役扶助規則의 內容이 發表되지안헛스므로 아직 이것을 批判할수는 업스나 傳하는바에 依하면

一、普通學校의 學課를 마치지 안흔 學齡兒童의 使用
二、就業時間
三、休日
四、扶助救恤에 特殊한 內容을 揷入하기로하고 此를 施行하는데에는
가、合法的 適用을 廻避하려는 것을 防止할것
나、可及的 頻繁히 現場을臨檢하야 施設을 勵行케할것

等等이 그主要內容이 될모양인데 大體로는 日本內地에 이미 實施되여잇는 鑛夫勞役扶助規則에 準據하여 制定하되 朝鮮에잇서서는 朝鮮特有의 事情도 考慮한다는것을 當局은 特히 强調하고잇다。

三

現在 朝鮮內의鑛業은 日本內地보다도 훨신더 盛行되고 또 鑛業保護規則도 時間上으로 보아 日本內地의 그것에比하야 훨신 뒤저잇스니만치 그內容이 보다 充實하고 보다더 進步的이 되여야할것은 勿論이다。當局은 特次 制定하려는 鑛夫勞役扶助規則에잇서서 朝鮮의 特殊事情을 考慮한다함으로 그內容이 朝鮮鑛夫保護에잇서 보다더 有利하게될는지도 모르지마는 從來의 經驗에依하야 보건대 朝鮮의 特殊事情을 考慮한다는것이 大槪 勞働者에게 有利하게되는것보다도 不利하게되는便이 만흐며 進步的이되는것보다도 保守的이되는境遇가 만흐니 이것은 이번 朝鮮産業經濟調査委員會에서 朝鮮의 特殊事情으로보아 工場法實施는 時期尙早라는 決定을보게된 事實에만 비추어보드래도 推想할수 잇는것으로 吾人은 特히 이點을 注目치안흘수업다。

豫算과議會對策에 政府、萬全을企圖
議會制度改革은五相會議서
軍部의動向을注視

【東京電話同盟】議會制度의 根本的改革은 地方制度의 改革과 함께 五相會議에 附記키로 되엿는데 軍部의 意向으로 行政部와 立法部를 峻別하려는 議會政治의 根本的改革等이 傳하야 政黨을 筆頭로 各方面에 重大한 衝擊을 與하고잇는데 特히 議院制度調査會特別委員會에잇서 議會召集問題에 關하야 政黨과 政府間에 意見疎隔을 招來하는 現狀에서 政黨方面의 政府에 對한 感情은 더욱 激化하는 形勢인바 近近 開會되는 同時 特別委員會는 勿論 新設될 議會制度調査會에서 政府가 五相會議에 附記한『議會制度를 改革하려는 情勢를 察知하게된 政府는 其對策에 苦慮하고잇는데 軍部의 意向으로 傳하는 議會機能의 縮少와 如한것은 政府의 關知할바가아니며 廣田首相에게 軍部大臣으로부터 共同提案으로 提出한것은『時勢의 進運에 鑑하야 議會制度에 關한 議院法及 選擧法의 改革』인바 軍部案은 議會制度를 否認하고 政黨內閣의 廢止等과는 멀리 떠난것으로 政黨方面은 너무 神經質이 되여잇다 그러고 政府가 가장重大視하는것은 明年度豫算決定과 이에 附隨하는 對議會策의圓滿한 遂行임으로 議會制度改革問題로 政黨貴族院 各方面을 刺戟하야 緊張에 來 第七十議會에 臨하면 明年度豫算의 가장難關으로 目되는 稅制整理案及 電力國家管理法案等 其他重大案件의 圓滿한 進行에 憂慮不堪하는바가 잇다 議會制度改革에 關하여는 五相會議를 開催하고 愼重議會制度의 眞相을 把握하게에 努力하고 더욱 이에 關聯하야 軍部의動向을 注視케하야 政府는 當面의 措置로 政黨方面에 對하야 黨出身閣僚로부터 各其政府의眞意를 傳케하고 다시適當한 機會를보아 議會制度調査會等의會合에 際하야 政府의 眞意를 披瀝하고 諒解를 얻기에努力하야 明年度豫算의 圓滿成立을 期하고 對議會策으로 最善의處置를 期하려하고잇다

「이탈니에쿠·데라」
【[illegible]二十九日發同盟】이탈니王國의首都[illegible]府에서 軍部가 데라를 이르키엿는데 首相[illegible] 미氏는 即時辭職하엿다 國王陛下는 사라이만氏를後任首相에 任命하엿다

皇太后陛下 明治節當日에 宮城行啓吩咐

【東京電話同盟】皇太后陛下께압서는 來十一月三日明治節御慶祝을爲하시와 午後一時三十分 大宮御所御出門、宮城에參內하압시고 天皇、皇后兩陛下 皇太子殿下 義宮親王、各內親王殿下와 御對面하사 御團欒 午後四時宮城御出門、還啓하압실듯 吩咐하압시엿다

加藤朝銀總裁 川越次官訪問
朝滿金融聯携問題로

【東京電話同盟】朝鮮産業經濟調査會及 朝鮮銀行大會에 出席하엿다가 三十日에歸東한 加藤朝鮮銀行總裁는 同日 大藏省에三 越次官을 訪問하고 滿洲國新設金融機關에關한 具體的妥協을行하엿는데 朝滿金融事情에 對하야 如左히말하엿다

滿洲國新設銀行問題로 歸東하엿다 覺書는調印하게까지되엿슴으로 內容은 近近發表될것이다 新銀行營業開始와 同時에 朝鮮銀行의在滿支店은 新銀行에委讓되고 當行으로부터 相當히만흔 社員이 가게될것인데 時勢에 應하기 爲해서는 不得已하다고 생각한다 今回의 朝鮮産業經濟調査會는 자못 有益한 成果를 收得하라고 생각한다 特히 從來日本內地와의 移出入의大部分을 占하여잇는 朝鮮貿易을、滿洲其他에로의 改善發展을期하고 其助成策이 考究되엿슴은 注目할만하다 經濟調査會의 分科會로 金融調査會가 成立될터인데 豫算을伴하는 關係임으로 不得已延期하기로 되엿다 朝鮮內金融機關으로는 朝鮮殖銀 東拓 金融組合等이 잇스나 오래동안 本來의使命을 다하는데 遺憾되는點이 發見되엿슴으로 再次設立의主旨로 도라가자는것이 金融調査會의 目的이다 要컨댄 朝鮮은 日本內地及 滿洲國과 聯携하야 日本經濟發展에 貢獻할것이다

對蘇政策中心으로 外交方針重要協議

【東京電話同盟】重光駐蘇大使는 近近赴任하게되엿슴으로 外務省에서는 三十一日午後一時부터 麻布、廣尾外務次官舍에서午餐會를 開催하야 重光駐蘇大使外에 太田前駐蘇、德川駐土兩大使 堀田瑞典、武富駐蘭兩公使 外務省側으로부터 堀田次官 東鄕歐亞 桑島東亞 天羽情報 各局部長이 出席하야 對蘇政策을中心으로한 日本의對歐外交方針에對하야 여러가지로重要協議를遂하고同三時散會하엿다

歷代鐵相의失態!
二十萬現業員에對한精神的影響을念慮코
鐵道首腦部자못恐懼

【東京電話同盟】鐵相就任初에官紀振肅 서비스改善 [illegible]의 三大[illegible]를揭하고 特히 官紀振肅에는 一段注力하야 各局課長會合席上에서『內田에게綱紀問題가 發生하면 차라서 다시 諸君과 맛나지안켓다』고 엄숙히 絶叫한 內田元鐵相이 召喚되엿다는 報는 鐵道省全體에 衝擊을 與하엿다 特히 內田氏는 從業員間에 그파 信望을 맛고잇는만큼 精神的影響도 甚大하리라고 觀測되다 各局長은 모다 [illegible]를 손에들고 아침부터 事務가 손에걸리지 안는現狀인데 昨日에는 小川元鐵相이 下獄되엿고 三土元鐵相은 帝人事件으로 喚問되여 只今에는 法廷의 사람이되는 等 歷代鐵相이 거리되는데 對하야『大臣후러는 누구를 依賴할것인가』深憂의 [illegible]를 하고잇다

【東京電話同盟】再燃鐵道疑獄事件에 關連하야 內田前鐵相은 卅一日 東京地方裁判所에 召喚되엿는데 最近 平井前工務局長以下 召喚된것은 鐵道省首腦部가 瀆職事件으로 綱紀肅正에 邁進하고잇는 鐵道省에 多大한 衝擊을 與하야 前田鐵相以下 鐵道首腦部는 오직 恐懼하는 同時에 二十萬現業員에 對한 精神的影響이 가장 憂慮되는데 前田鐵相은 卅一日 午前十時廿分 鐵道省에 登廳하는 同時에 田子 喜多兩次官以下 首腦部를 招致하고『此際 一層 自戒自肅하야 綱紀肅正에 對하여는 더욱 其徹底를 期하라』는 旨를 述하고 [illegible]의 再現을 强調한바 잇섯다 그러고 前田鐵相以下首腦部의 見解에 依하면 今回의 再燃鐵道疑獄은 業務當局에 何等關係가업고 內田鐵相에 對한 嫌疑事實如何에 不拘하고 內田氏가 業務當局을 利用하엿을도全然업슴으로 이미工務局疑獄에對해야 人事再整備를 完了하고 部內精神作興에 一路邁進하고잇는今日 再燃疑獄의 眞相도 漸次로 判明됨에따라 現業方面의 精神的衝動도 全然解消될것이라고 極히冷靜히 其推移에 맛길方針이다 따라 鐵相으로서도다시 形式的手段을 講究하는것은 一切避하고 就任直後도는 今夏地方鐵道局長會議에서 述한 肅綱에 關한 確固한決意에 基하야 不言實行으로 이를實現하기로되엿다

疑獄의核心인 談合內容

【東京電話同盟】今回疑獄의核心은『談合』인데 談合은 請求할 物質的溫床이다 今回의 疑獄에 連坐한 請負業者의 大部分이 參加한 日本土木業協會는 [illegible]談合俱樂部와 가튼것으로 其組織은 東京、大阪으로 나누어잇고 加盟者는 全國有數의土木業者六十二名으로 官廳關係의土木工事의 거의大部分을 이協會가 獨占하고잇다 協會를 하는 統制部는 理事長小倉淸、西松組代表社員 林米七、鹿島組常務 [illegible] 前田組前田榮次郞 飛島組社長飛島文吉 兩氏(모다 收容中)가 잇는데 前田氏는 關東出이아니라 五十五의 有數한 土木業者로 組된 一八俱樂部最高顧問의 地位에잇다 이것도 이미 收容中인 [illegible]

[illegible] 事件의 中心人物로 [illegible] 支店長 [illegible] 工事의 請負 [illegible] 巨額의 利潤을 [illegible] 工務局等에서 計畫된 工事計畫이 [illegible] 入札者를 決定하야 [illegible] 札者는 全工事의 一割을 談合金으로 [illegible] 統制部에 提出하엿는데 其中 半金을 非落札業者에 [illegible] 政治獻金의 名目으로 [illegible] 五萬圓도 全部談合金에서 支出되엿든것이다

內田氏의召喚 聽取書作成 爲先歸宅은許可

【東京電話同盟】問題의 五萬圓에 對하야 召喚된 內田前鐵相은 裁判所內陪席判事室三層에서 有安馬場兩檢事가 愼重取調하고잇는데 取調는 政友會로부터 脫黨하야 選擧推薦인 茨城新政俱樂部 結成 昭和會立黨까지의 經過 飛島 難波兩氏等의 關係로 昨年三月 總選擧時에 飛島氏로부터 十萬圓의 獻金을바든 當時의經緯를 大體로 聽取하고 다시 昨秋茨城縣會議員選擧에 飛島氏로부터 難波氏를 通하야 選擧費用으로 金五萬圓을 茨城縣選出其他代議士가入手한데對하야 이미同事件의 로 强制收容된 飛島、難波兩氏等의 供述에 基하야 同氏의 辨明을 求하려는데 따라取調는 長時間을 要하야 夕刻까지 걸릴 模樣이다 今日은聽取書作成에 끗치고 一旦歸宅을許하엿다가 一月一日 光行檢事總長의 歸東을 기다려 該調書를中心으로 檢察首腦會議를 開하고 協議한結果에 基하야 再次內田氏를 召喚하리라고觀測된다

佛國파쇼團員과 共産黨員大亂鬪
警官隊、兩方千餘名檢擧

【巴里三十日發同盟】록크大佐의 거느린 파쇼團佛國社會黨은 二十九日 午後巴里郊外에서 大會를열고또 人民戰線打倒의 氣勢를올렷슴으로 數千名의 共産黨員은會場에 달녀드러 佛國社會黨員이 武器를携行하고잇슴으로 身體檢査를 行하라고 絶叫하고 때마침 警戒에當하고잇든 警官隊도 社會黨員의身體檢査를 行하려고하고잇다 이에對하야 佛國社會黨員은 共産黨員과 警官隊와의間에 大亂鬪를行하고 雙方에多數의負傷者를내엿다 警官隊는 千名의移動警官을 出動시켜 騷動을鎭壓하얏는데 雙方에數千名이檢擧되엿다

米太平洋沿岸海員 一齊罷業開始

【桑港卅日發同盟】太平洋海員三萬七千은 國際海員組合의指令에 基하야 三十日拂曉부터 一齊히 罷業하엿슴으로 太平洋岸諸港은 完全히 麻痺狀態에 陷하엿다 國際海員組合當局은 各港의罷業開始와때를가치하야 約五百의 罷業監視隊를 組織하고 엘바카데로 各埠頭에 十二名을一團으로한 監視部隊를配置하야 嚴重罷業妨害를 警戒하고잇다

【桑港三十日發同盟】太平洋岸沖仲仕組合員의 罷業은 더욱더큰 産業部門에波及하야 桑港오클란드兩港의倉庫從業員八百名은 三十日午前八時부터 罷業을開始하고 太平洋諸港에 從泊하여잇는 約三百隻의船舶人員三萬餘로 組織된 海員組合은 一致團結하야 罷業統制에 努力하는一方 特別戰術委員會를組織하야 妥協方法에對하여도萬全의準備를整齊하고잇다

【보스톤卅日發同盟】보스톤海員組合에서는 會員三十名이 太平洋海員罷業에 呼應하야 三十日夜 罷業을開始하엿다 그러나뉴잉글랜드諸州는 勞働條件이 다름으로 罷業은 擴大되지안흐리라고 觀測되다 紐育港에서는防衛委員會가 紐育港에 繫留한全米國汽船에對하야 三十日夜 罷業을決行할方針을 表決에附할터이라하는바 情勢는不許하다

【포트아더=텍사스州=三十日發同盟】텍사스洲海員組合은三十日午前 緊急大會를開會하고 組合員二百五十名이 參集하야 太平洋海員罷業에對하야 協議한結果 同情罷業을 決行하기로 決定하고 即時 各埠頭에 罷業監視隊를 派遣하엿다

米勞働長官 和平交涉에奔走

【밧사로三十日發同盟】米國勞働長官퍼긴스女史는 太平洋海員組合의爭議가 開始되자 即時電話로 勞資雙方에對하야 和平交涉開始를 勸告하고잇는데 三十日午前左와如히 말하엿다

今回의罷業은 平和的交涉으로 解決할수업는 原因은업다 余는 目下 勞資雙方에對하야和平交涉開始를 勸告하고잇는바 紛爭이 解決되여 太平洋岸諸港의海運이 速히 常態로復歸되기를 希望하고잇다

日本警察當局의 處置를非難
英政府、基隆事件에對해

【倫敦三十日發同盟】基隆에서의 英國水兵의 行爲에 關連하야中國艦隊司令長官 레틀中將의 恒例의 日本訪問을 延期하고 잇는데 英國政府는어데까지日本警察當局의 處置가 妥當치안타는立場을固執하야 日本政府의充分한 賠償을要望하고잇는모양이다 로이텔通信社는 三十日事件內容을 詳細報道하고 다시 다음과가티 述하고잇다

一、英國水兵三名이 록시代를支拂치안키때문에 日本警察의取調를바덧다고하나 中國艦隊司令部의 調査結果水兵은 록시代를 支拂하고 또警察에拘留되엿을時에는 水兵은 [illegible]하엿든事實이 證明되엿다

一、過般滿洲國에서 印度人衛兵에對한 取扱과同樣의 事件이 잇섯는데 今回事件에 對하야 英國人水兵에 對하야『非常히 慘忍한取扱에 對하야日本警察當局에 對하야不安하다고 안할수업다 事件의 解決을 보지못하는限 레틀中將의日本訪問을延期치안흘수업다 極東에서의 不快한 捕話에 對하야日本政府의『充分한賠償』이 잇기를希望하다』

大西洋岸은怠業

【紐育三十日發同盟】大西洋岸海員防衛組合長카란氏는 大西洋組合에 對하야 太平洋의 海員總罷業과 呼應하야 三十日午前零時에 同情怠業을 開始하라고하엿는데 防衛組合은 國際勞働組合規約同盟을 中心으로 國際海員組合에서 分裂勢力인 [illegible] 同時總罷業은 마침내失敗되엿다

米國大統領選擧戰 ④
韓晳容

란든知事는米國的 루氏는世界的!
人氣、人品、性格에나타난 兩黨候補의對蹠點

以上과가티 共和黨候補 란든氏는 現政府의『計劃化』統制經濟政策과 財政赤字激增을 指摘攻擊하고 企業의自由、緊縮財政을 標傍하나 그實行方法에잇서서 漠然한 抽象論以外에 아모그럴드한『新政策』을 提示치못하고잇다。他面에 잇서서 民主黨候補 루-즈벨트氏는 過去四個年동안 實施하여온 뉴-딜政策의 實績을드러 自讚自稱하고잇다。뉴-딜政策에對한 國民의 支持가떠러진것이事實이고 또 NRA와 AAA가 비록 大審院으로부터 違憲判決은 바덧다하드래도 現在의 米國經濟界는 뉴-딜政策을 實施하기前 一九三二年三三年頃에 比하면 宏壯한 好景氣로 볼수잇스니만치 루氏의 選擧演說에는 好材料가 되지안흘수업다。

그러고 루-즈벨트氏는 共和黨에서 猛烈히攻擊하는 財政赤字激增의 非難을 避하기爲하야 苦心慘憺의 努力을하고잇다。그結果 루-즈벨트氏는 八月中旬 펜실베니아、뉴욕州의 旅行을떠나기 直前에 모-렌도-財務長官으로 하여금『現政府는 一九三七年度에는新公債를 徵收치안흘 方針이다。目下 産業狀態는 漸次 向上하고잇서 我等이 豫期한바보다도 더빨리 財政均衡의 時期가 到來하게되엿다。그러므로 減稅를 斷行할時期도 不遠한 將來에 잇슬것으로 밋는다。』라는 聲明을 發하게하엿고 十月一日 펏츠벅 포-베스·피일드演說에서 七萬五千의聽衆을압두고 루-즈벨트自身도 가튼意味로 다음과가티 말하엿다。

National income, had grown from $38,000,000,000 in 1932 to an estimated sum in excess of $60,000,000,000 for 1936. On the basis of this growth, the budget would be balanced, including relief and all other expenditures, "within a year or two" without an in taxation.

루-즈벨트氏가 白堊館에 드러간後 英斷的 인플레政策으로 赤字豫算을 激增케한것은 事實이지마는 그가 最近에 와서 特히 今回總選擧를 압두고 反對黨의 攻擊을 避하기爲하야 赤字減下에 苦心하는것도 事實이다。이것은 그의演說에서만 볼수잇슬뿐아니라 實際上數字도 此를 證明한다。

最近米國國庫와現計(單位百萬弗)

年次	歲入	歲出	歲入不足
一九三〇-三一	[illegible]	[illegible]	[illegible]
三一-三二	[illegible]	[illegible]	[illegible]
三二-三三	[illegible]	[illegible]	[illegible]
三三-三四	[illegible]	[illegible]	[illegible]
三四-三五	[illegible]	[illegible]	[illegible]
三五-三六	[illegible]	[illegible]	[illegible]
三六-三七(豫想)	[illegible]	[illegible]	[illegible]

이와가티 루-즈벨트氏는反對黨에서『放漫』으로 酷評하는 赤字財政의 非難을 避하기爲하야 不遠한將來의 收支均衡을 言行하면서도 總選擧에 對備하야 人氣獲得策을 져으르게하지안는다。뉴-딜의 違憲判決後 그는 그補强政策으로 今年에드러와서 여러가지 新政策을 實行하고잇다。그중 軍人恩給法、AAA에代한 新土地 保護法을 爲始하야 테니씨-溪谷大發電事業促進、켄터키-州 길버-트뷔일發電計畫以外에 콜로래도河에도 數百萬키로能力의 發電計畫을 進行하야 電力國營計畫으로 約一千萬의 失業者를 救濟하는 一方 農村電化十年計畫을 發表하엿고、今夏南北다코타州地方의 大旱災에對한 農民救濟策으로 五億弗을 投하야 被害民을 救濟할것을 農民長官으로하여금 發表케하고 또 被害狀況으로보아서 常備農倉庫及 農作物保險法案制定을 急히하는旨를 發表하는等 모든方法으로 人氣回復策을 쓰고잇다。

다음 民主、共和兩黨候補의 人品을 比較하여보면 優劣은 別問題로하고 兩者間에는 判然한 差異가잇다。루-즈벨트氏의 人氣는 아메리카는勿論 全世界에 드놀게보는 것이며 貫錄으로도 世界中 第一流로 보지안흘수업다。「루-즈벨트는世界的人物이라하면 랜든氏는 아메리카的人物이라 할것이나 候補로出馬하기 直前까지는 캔사스(州)的人物이라는것이 適當하엿다。그의雅名인『캔사스의 쿨리지』가 證言하는바와가티 어떠케보든지 풀(草)이茂盛한 캔사스州의 名士에 不過하다。一年前立候補말이잇슬때에 랜든이란 大體어떤놈인가? 하는 [illegible] 가 [illegible] 라든 [illegible] 므로 그를 [illegible] 하는 랜든氏의 最大特徵은 알려지지안흔 點에잇다고까지 말하엿다。」이것은 루氏는 大루-즈벨트를 爲始하야 幾多의 名士를輩出한 名門에 낫고 政界에進出한지도 이미오래엇슴에 反하야 랜든氏는 無名家門에 낫고 政界에나온지도 日淺한關係가 만타。또 루-즈벨트氏는 議會에서나 마이크로폰아페서나 新聞記者團의 인터뷰에잇서서나 其他私的社交에잇서서나 威風과 愛嬌로써 雄辯才談을 隨意로하야 無條件으로 無數의 루-즈벨트『펜』을갓고잇는 魅力이 豊富한 名優的 政治家임에 反하야 랜든은 萬事에 잇서서 儉素淳朴하고 眞劍着實하야 豪華한性品이 보이지안는『地味』한 政治家다。그는 大衆아페서의 演說은 그러케 好評을받지못하나 小數人을 모혀노흔 個人懇談的座談에잇서서는 非凡한 才質을 가지고잇다。昨年十二月 허-스트와會見後 허-스트系新聞이 그를支持하엿고 今年十月에 헨리·포-드와 會見한後 포-드翁이 그의支持를鮮明하게되엿슨은 비록 利害共通의 理由가만타할지나 그의座談的才質을 證言하는데는 相當한 好材料가 될수잇다。

(寫眞은 去九月廿九日 紐約州 씨라큐스民主黨大會에서 가드黨員으로서 뉴딜에 反對하고잇는 알·스미드氏에 諷刺的言辭를 弄하고 뉴딜은 決코 過激한 共아메리카的 政策이 아니라고 辨明하는 루-즈벨트大統領) (未完)

千壽商店製粉部 전화[illegible] 振替京城一五五五番 時價表請求하시면 送呈하겟슴니다 고추가루部 本[illegible] 京城府新設町 [illegible]

醫師試驗準備書 本[illegible] 京城府新設町 [illegible]

癩病 癩病은風으로認하는바[illegible] [illegible] 本院藥을服用하시면[illegible] 釜山府草梁町一八三番地回春藥院急告

▲農林省審査 優位入選機 電氣使用費의半額 一日、八馬力에約八十錢 カナミヅ 輕油重油 發動機 朝鮮總發賣元 森田商會機械部 釜山大倉町四丁目 振替釜山六五六 電話三四四七 各地特約販賣店募集 農業用、石油式發動機、籾摺、精米製粉、精麥機揚水ポンプ在庫豊富

好職業 不景氣의失敗는업다 利益만흔本業副業으로男女、老少、自宅에서 休暇、學生、職業中無 說明書及見本無代進呈 大阪天王寺區寺田町 福榮本舖

돈버리에조흔家庭工業 信用잇는最高의會社意氣잇는大事業進路 偉大한工業 第一 日常生活上不可缺의 世界的消耗品 第二 家庭總出動 內外 大阪港區 株式會社

年賦定期貸付 普通銀行業務 日本銀行代理店 日本勸業銀行代理店 朝鮮殖産銀行代理店 京城府南大門通二丁目百四十番地ノ一 株式會社 朝鮮殖産銀行 頭取 有賀光豊 資本金參千萬圓 全鮮各地 大阪 東京 支店

東洋劇場 西大門町 電話光二一五四 朝鮮歌劇 興甫傳 五幕七場 十一月六日早터 人氣劇團 靑春座 歸京公演 次週豫告 나의靑春、님의靑春 九景 十一月十一日早터 特別豫告

中央館 永樂町 電話本二五番 每日晝夜三回興行 第一回 第二回 第三回 神變不知火冠者 前篇 松山宗三郞 三城輝子 主演 無敵亂鬪王 第四篇 盲目飛行士 パラマウント超特作 マーナ・ロイ 主演 鳥人 ハヤブサ・ヒデト 主演 階下席十錢均一 一日ヨリ四日マデ四日間

朝鮮日報社 安岳支局 電話二八番

桃花劇場 電話[illegible] 劇團 豪華版、地方航海告別公演 十一月一日낫부터 悲劇 男兒의世界 二幕 李雲芳 作 喜劇 나는귀먹어리 一幕 南宮春 作 마키노超特作 花の遠山櫻 監督…松田定次氏 主演…月形龍之助氏 西部劇 아리소나性盜列車 監督…[illegible] 主演 뜨는幽靈 中篇 連續活劇 十一月一日낫부터 料金階上三十錢、階下二十錢均一

各種施設計畫과 勞働力의需給問題

벌서부터大不足을豫想코 內務局調節對策講究

今回 총독부의 산업경제조사 회에서 결정한 각종시설계획은 명년부터 실계변계획으로 일제히대규모적시설을 시작하게되다 따라서 이런한 여러가지시설에사용할 로동자는 막대한수에달할터인바 벌서 내무국사회과에서는 이에관한 로동자의수급(需給)상황을 조사중이다 그런데 이로동계의 폭발적호경기는 명년에도 중앙선을비롯하야 각지의 철도부설공사와 남조선삼대학구의 공사등으로 사실에잇서서는 로동자의 부족이 예상되는데 명년부터 전국의 로각종 시설계획이 시작되면 농동자는 매우 부족할것이다 농업로동자를 토목로동자로 전환식히며 중국로동자의 입국제한을 약간 완화한다 하여도 각지의 로동자수급을 조절하기는매우어려웁게될터이라한다 그럼으로 내무국에서는 명년까지에 구체적조사를하야 로동자의 수급을적당히 조절할방책을 강구할터이라는데 이방법으로는 농촌에서 로동자로선발할 수효도시 자유로동자를 토목로동자로 전환사용할수효 중국로동자의 입국제한완화의 정도등을 구체적으로 조사하야 지방사업별로 로동자의 수요(需要)수에적응하도록 로동이민을 실시하야 이것을적당히 조절할모양이라한다

한수재지의 리재민을 구제하자는 영호남조선방면의 [illegible] 하야 수재구제금을 받기를 마련한지도 어떠한방법이너멋스나 아도 [illegible]

橋南町强盜事件 有力容疑者登場

昨夜本町署異常緊張

작삼십일 오후여덟시반경 시내중로(鍾路)삼정목 부근에서 시에 본정서형사대가 현재 시내청량리정(淸凉里町)에살며로공일하고잇는 전과삼범 우정근(禹(?))을 교남정 강도사건의 유력한 용의자로 체포하야그서에인치하엿다 그리고전과피의자가 대단흥분하고 잇는터임으로 그날밤은 그냥유치시키엇다 그런데 그는몸에금비녀를가지고잇스며그의신창이상(人相)등이매우 교남동 강도사건범인에 흡사함으로 그의취조여하가 대단주목되고잇다

西署에도容疑者 某方面에서押來取調

세금교정(錦(?)町)봉래정(蓬萊町)의 두곳 강도범인을 아직속에서 차저내지못한채로 또다시 교남정(橋南町)에서 강도사건이 발생되여 방금세가지강도사건을 어떠두고 그 범인체포에 전력을 기우리고잇는 서내 서대문서(西大門署)에서는 삼십일밤에는 한층더긴장한가운데서 모방면에서 유력한 혐의자를 잡어다가 엄중취조하고잇다

災地에義金 마감후에도遝至

전번에 중부이남조선을 엄습

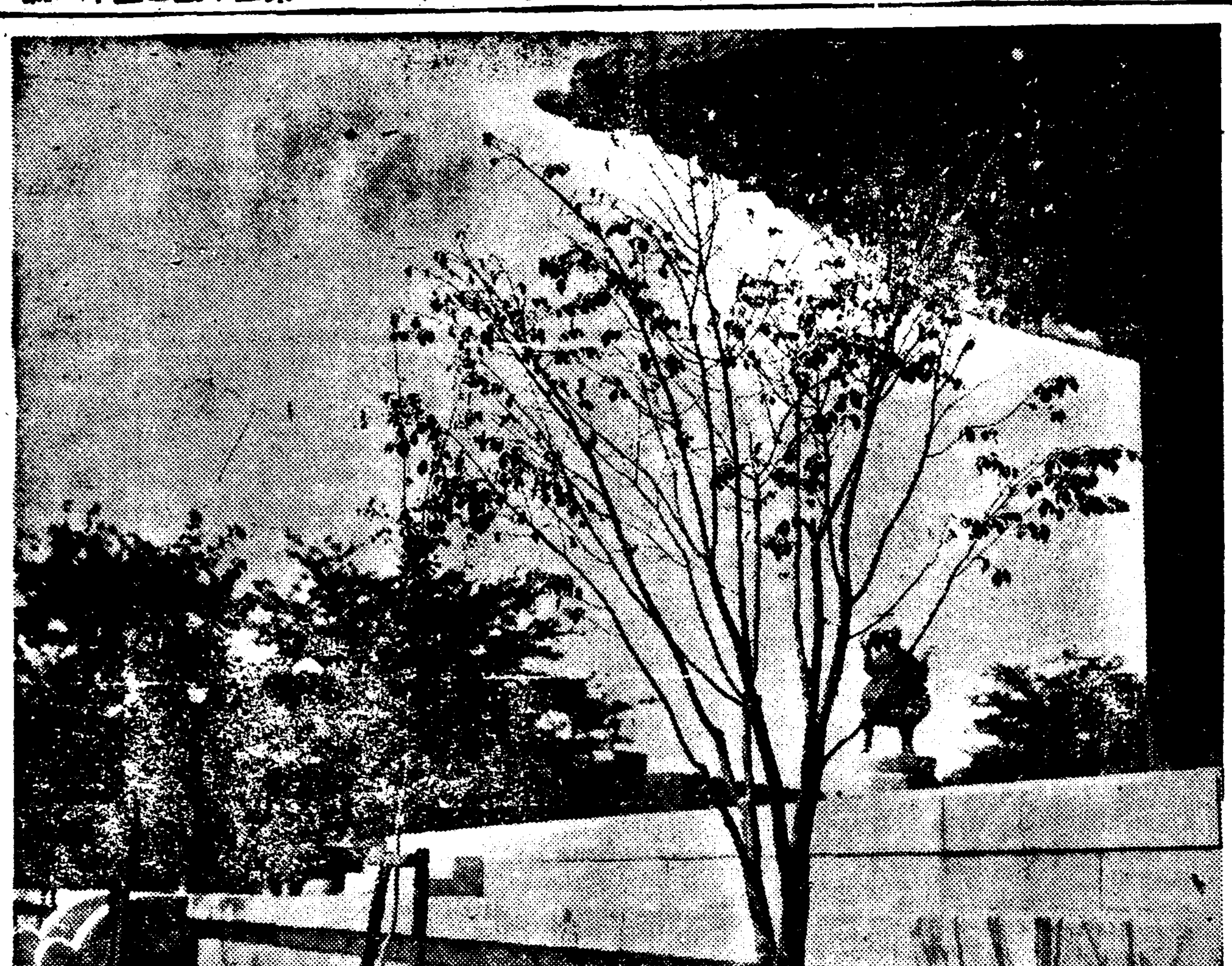

숨어드는 겨울 (昨日德壽宮에서)

停止됫든昭和水組 復活運動猛烈化

廿九日創立委員協議會開催 關係當局에陳情決議

【安州】안주군내 대지주들의 반대운동이 주효됨이지 일시정돈상태에잇든 소화수조(昭和水組)는 해를거듭하기상변인 금번에와서 관계각지에서 부활운동이 대두하든바 지난 이십구일에는 안주읍사무소회의실에서 창립위원회를 개최하고 소화수조부활운동을하기로 만장일치가결하는동시에 진정위원으로 리인창(李寅彰)고한규(高漢奎)、김공출(金公(?))김인오(金仁五) 김연복(金(?)福)등이인을선거하야 부활운동비 오백원을 전기위원의관서로 교제해서 충용하기로하고 아래와가튼 내용으로 총독부와 도당국에 진정하기로 만장일치가결 폐회하엿다고한다

一、住民生活의 不安定
一、不在地主民의 救濟
一、農村振興運動의 一助
一、產米增殖과米價低落影響緩少

……(慶尙)

天空을이불삼는 三人組窃盜逮捕

【平壤】평양부외 신리(新里) 리유갓(李九三)(二〇)외 두명은 소화팔년도부터 조직해가지고 부내각처에서 흉행인의 주머니와 친근해가지고 금품을절취하엿스며 배가곱흐면 음식점에서 먹을것을 절취하여가지고는 대지를 포단으로 천공을이불삼아 이동하든것을 대동서원이 발견취조한결과 민영도보것만도 륙십사건에달햇다한다

죽도 각처에서 다수절거지며 성어변지는 구제금품이 리재민에게분배되고 분자에 피해를 고잇다 ▲十圓 大阪商船中川町支店 ▲二圓九十五錢 ▲一圓 ▲二圓

그祖父그孫子!

所有畓所出을橫領햇다고하야 從祖父를걸어告訴

작삼십일 오후 시내 내수정(內需町) 민병호(閔丙鎬)(以下全部假名)는 그의어머니 심정숙(沈貞淑)을 고소대리인으로 정하고 황해도평산군서봉면(黃海道平山郡西峰面)에사는 민영오(閔泳五)를 상대로 본정서(本町署)에 횡령(橫領)고소를제기하엿다 고소장에의하면 민영오는 민병호 종조부(從祖父)로 지난소화삼년시월민병호의아버지가 별세하자, 황해도평산군에잇는 그의소유토지의소작관리를 민영오에게의탁하엿든바 소화칠년도 추수인, 배, 이백오십석 그가격삼천원의 중 세금을식원공제한이천사백원을 횡령소비하고 돌려주지안는다고한다 전기민병호는 아버지가 남겨두고간 전기토지를 유일한 재산으로 어머니를 모시고 현재보통학교에 재학중인데 전기와가티 추수한것을 종조부가 돌려주지안어서 생활의 위협을 밧게되엿다고하야 전기와가티 피와피로 매저진 종조부를 상대로 법(法)으로써 다투게 되엿다고한다

"共黨再建"鄭泰植에 原審대로五年役

未決拘留三百卅日通算 今日、覆審判決言渡

조선공산당재건운동사건관계자로일심판결에불복하고 공소중인 단한사람인 정태식(鄭泰植)(三七)에관한 치안유지법위반및출판법위반에관한 복심언도공판은 삼십일오전열시부터 경성복심법원에서 적(荻)재판장주심 의전(依田)검사관여 미에 열렷는데 재판장은 원심대로 징역오년에 미결구류삼백삼십일을 통산하야 언도하엿다 판결은 오는이일에 언도키로되엿는바 형편에따라 당겨서 언도하엿다한다

新材·制旋風에 甲山住民의大威脅

【甲山】최근 갑산보호구(保護區)신탄재목 판매통제문제에대하야 일반적으로 물평이 만만하야오든바 드디여 지난이십사일 오후두시부터 계주민일동은 갑산청년회관에집합하야 대책을협의한후 김창림(金昌林)씨외 오명의 지정위원을뽑아 영림서장에게 진정하게까지되엿다한다 이제 그자세한 내용을듯건대 갑산보호구에서는 약일개월전부터 산림도벌(森林盜伐)을 방지한다는 리유로 종래에 개인이 자유로판매하든 신재(新材)를 금번 산림보호조합(森林保護組合)에서 독점적 통제판매 그관을 조직하고 일반 수요자측의 예약신청을바더 척체(尺締)로만 공급한다는데 이에대한일반주민은 공급불만활가격폭리등 불편이만흐중 더욱세민층들의"척체"로선 살수업는 형편인바 한대지방인 갑산에서는 엄동에 살수업다는 고함소리가 점점 놉하가고잇다한다

金裕澤君(培材高普) 百米에堂堂一着

柳君은五千米에二着 【全日本陸上選手權大會】

【東京電話同盟】 일본륙상경기련맹주최인 올림픽선수환영 제이십삼회 륙상선수권대회 제일일은 삼십일오전십시부터 신궁경기장에서 거행하엿는데 조선관계의 결승결과는 다음과갓다

▲百米 一着 金裕澤(培材高普)
▲八百米 四着 朝倉充(朝鮮殖産)
▲走巾跳 四等 福田道夫(朝鮮) 六米九〇
▲五千米 二着 柳長春(朝鮮) 一五分四四秒二

鐵道局明年度新採用 五百餘名多數!

申込은十一月二十一日까지

철도국(鐵道局)에서는 명년도 중등전문대학졸업자의 신채용은 대략 오백명예정으로 그중과거(機械)전기(電氣) 등의 공무관계(工務關係)는 이미 일본내지에서 전형(詮衡)에 착수하야대략 내정을보고 이외에 명년삼월에 중등학교이상졸업예정자로 철도국에 취직희망자는 다음의서류를첨부하야 학교장을경유하야십일월이십일일까지 서무과(庶務課)에 신입서(申込書)를 제출하도록 삼십일일본내지와 조선내각학교장에게 통지를발송하엿다

▲學校長推薦書 ▲自筆履歷書 ▲手札形半身寫眞 ▲鐵道局의身體檢查書 ▲學業成績表 ▲人物考查書

小作人을골리는 不德地主에鐵槌

執租旅費까지作人에게强要타 畢竟警察에留置身勢

【高敞】금번농번기에 남조선일대를휩쓸은 태풍과풍후또는 충해등으로 고창지방농작물은 전멸상태인바 비교적피해가 적은곳이라할지라도 오할이상의감수를 보게되엿다는데추수기가되엿슴으로 소작료감면을 실행토록 군당국에서지주들에게 루차경고하엿스나에도불고하고 근일에이르러 전차 권사범(權四範)(假名)이란 악덕 지주와 진동엽(秦東燁)(假名)과가튼불량사음이 발호하야 종전대로 소작료를 요청하는등 집조치료까지 소작인에게 요구하는사건이잇서서 소관경찰에 구검되야 취조를밧고잇다는데 당지에토지를 만히소유하고대구에거주하는 리장우(李章雨)씨와 몇대지주들은 소작인에 대하야후대한다고 칭찬이자자하다한다

販賣區域制定件은 評議員會에一任

酒造組合에低氣壓

【江陵】강릉과 양양(襄陽)의 이군이연합하야 만든 강릉주조조합에서는 작년봄에 탁주제조업자간에 판로쟁탈전이 전개되어 [illegible] 드되어 공정판매가격에 파열이 생겨 그결과는 생산비를 무시하는 투매적(投賣的)행동에 나아가 양자가 가리 거꾸러질지경에 이룸으로 소위 양주판매구역(釀酒販賣區域)을 계정하여 실행에 옮겻스든데 그구역제정에 잇서서 널리조합원의 의견을구하지안코 평의원회에서 결정하게 결정하는것은 타당치안타고 하야 반대가 맹렬하야 모처럼의 구역제정실시는 도화되채오다가 지난이십일일 오후세시반 강릉읍회장 동래관에서 정기총회를열고

一、昭和十年度事業報告의件
二、昭和十年度收支決算承認의件
三、昭和十一年度支出協議의件
四、組合事務所建築及敷地買收의件
五、評議員會規則改正의件

중 이십필명 출석으로 개회되엇는데 제사호의안까지는 일사천리로 가결을 짓고 제오호안에 드러가서는 다소간 론의가 잇섯스나 결국재정하기로 하되 평의원회에 부의하야 결정시행키로하고 간단한 협의사항이잇는다음 폐회하얏는데 전기문제의중심인 양주판매구역세측 실시는 도당국의 평의원회에 넘겻슴으로 결국은 전번에서시행하랴든 안을 명목만 총회의결의로 평의원회에 넘겻슴에 불과한것으로 실질에잇서서는 한층 신미가업는것으로 판촉하기에이르러 일부의 반대는 도모슴것으로 금후이문제를 중심으로 혹은각종히반대하야 세무당국의 고회에 축한바되어 페업의명령을 당하는자가 업지안을가하야 문제는 극히 주목된다한다

自動車運轉手 受驗者大洪水

【平壤】자동차운전수시험에 수험자가 오백네명이란 처음보는 기록을지엇다 이사실은 이달에 실시한 시험때에된사실로 일년에 네번식 시행하는만큼 대량의운전수를배출하고잇스나 수험자는더욱증가하고잇는현상인데 물론만주국에 운전수가 대량소요되는 리유도 잇스나 운전수면허를밧는대도취직못하고 번민하는데가 만흔현상이다 그럼에불구하고 수험자가격증하고잇는것은 비교적 다른사업에비하야 간이한방식의취직을할수잇다는것을 설명하는것도된다한다

健忘症도 이만하면……

극장안에떨어진핸드빽속에 金銀寶貨가우굴우굴

건망증(健忘症)도 이만큼되면 놀랄밧게업다——삼십일 오후열시이십분경 흥행(興行)을 끗마츤본정(本町)일정목 희락관(喜樂館)관객석에 "핸드빽"하나가떨러저잇는것을 그곳주인이보고서 서에 습득하여왓다 그리하야 그서에서 내용을검사하여본 결과 『오메가』회중시계『푸라티나』시계 진주(眞珠)반지등 시가약이천원이상의귀중품만드러잇서 그서에서도 이대단한건망증환자에놀라고잇슴뿐이다 삼십일일오후까지도차즈려오는사람이업다고한다

日曜講話

◇貞洞第一禮拜堂 午前十一時 價値잇는生活 金鍾宇氏 午後七時 罪를防備하라 卞鴻圭氏
◇中央敎會 午前十一時 勝利의秘訣 金永燮氏 午後七時 題未定 朴容來氏
◇備洞敎會 朝間 基督敎人의使命 姜泰熙氏 夕間 題未定 金鍾萬氏
◇中央基督敎靑年會 下午三時 無罪者以石打之하라 玄炳贊氏
◇石橋敎會 午前十一時(女宣敎會記念) 宣傳 洪秉德氏 午後七時 예수가우시다 吉道明氏
◇覺皇寺 午前十一時 阿彌佛陀士論 朴聖權氏

校洞公立普校 增築落成式

來七日盛大히擧行

시내 교동공립보통학교(校洞公普校)에서는 오는칠일에 그학교창립 삼십주년기념식과 아울러 증축교사 락성식을 성대히 거행하기로되엿다 삼십년동안 졸업생은 남자이천오십칠명이고 녀자 삼백사십구명으로 합계 이천사백륙명인데 남자는 륙회의 졸업회수 이십칠회 녀자는 륙회의 졸업생을 내엿다 이학교를 졸업한사람으로 교육계 실업계 기타 각방면에서 활동하는 명사도 이로다 헤아릴수업시 만타한다 증축한 교사는 작년 삼월초에 긔공하야 금년칠월이십일에 준공하엿는데 본관(本館)에 사만팔천원 강당에 삼천원의 공비를 드려서 지은것이다 상층으로 교실은 아홉개이며 특별교실(特別敎室)은 직업교실(職業敎室)가사재봉교실(家事裁縫敎室)이며 종래의 강당과 리과교실(理科敎室)도 확장하엿다한다

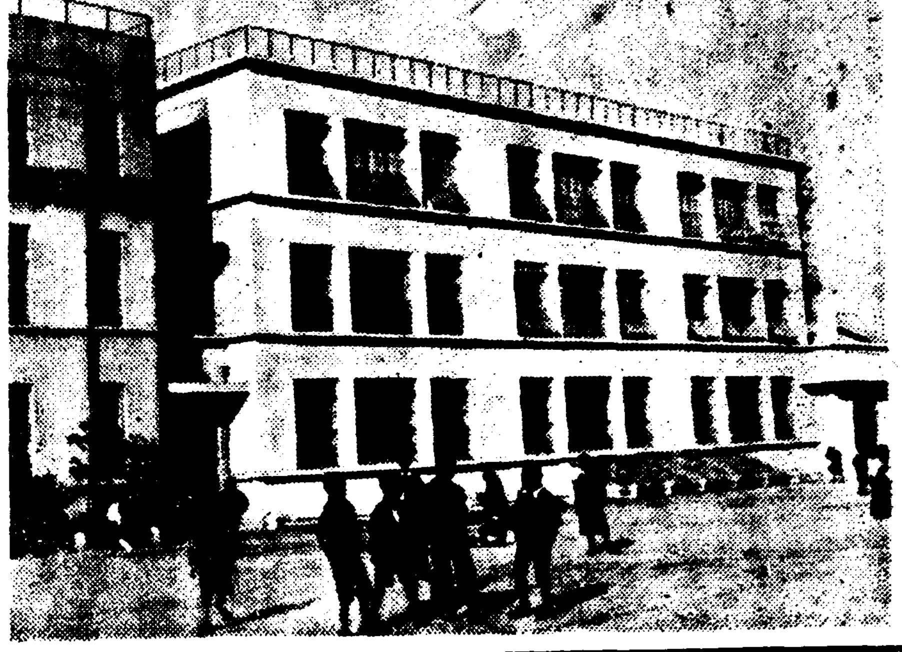

◇…增築된 校洞公立普通學校

運動競技

早慶野球詳報

【東京電話同盟】 夕刊既報의早慶第一回戰의 經過는다음과갓다

◇試合經過

【第一回】(慶)三者凡退(早)佐武右飛後 村瀨、三匍內野安打로나갓스나 永田遊匍에併殺
【第二回】(慶)灰山三遊間安打로나갓스나 楠本의遊匍로併殺 本田左前安打後 二盜不成(早)二死後 吳中前安打도 淺井一匍로無為
【第三回】(慶)岡右前線上에二壘打에 中田犧打로三進하엿스나 宮崎、櫻井의遊匍로現殘(早)二死後 佐武死球로나가 村瀨二壘右拔安打에 一擧三進、永田四球로 滿壘가되엿스나 高須三振으로 萬事休矣。
【第四回】(慶)三者凡退(早)長野三遊間安打로 나갓스나 吳의 遊匍로併殺、淺井遊匍
【第五回】(慶)二死後、岡三壘右拔安打、高木四球 宮崎의 三匍로 岡封殺(早) 二死後 佐武左越三壘打 村瀨四球 永田右前安打로 佐武生還 村瀨一擧三進 高須四球로滿壘 (慶應中田 投手가되다) 長野死球로 村瀨生還 吳四球에 永田生還 (慶應도 다시 投手交代하야 高塚이되다) 淺井遊匍로 끗낫스나 三點先取
【第六回】兩軍無為
【第七回】(慶)灰山右飛後 楠本、本田、岡 各各 四球로 一死滿壘가되다 高塚二匍에 岡二壘서 封殺 高塚併殺을할려다가 吳一壘手失球로生하고 楠本、本田은 一擧生還하야 一點을回復하다 宮崎遊匍 (早)三者凡退
【第八回】(慶)國方左中間二壘打가잇섯스나 後援無(早)長野左中間三壘打 吳四球 淺井二壘左拔安打로 長野生還 楠島三飛後 淺井二盜 若原의번트는 內野安打가되여 吳生還 佐武左前安打에 淺井生還 若原二進 村瀨의遊匍에 佐武封殺 若原三進 村瀨二盜後 永田三匍로끗낫스나 三點을加하다
【第九回】(慶)楠本三匍後 本田左越三壘打도岡 中村의三振으로 水泡에돌아가 結局六A—一로 早大先勝(開戰三時十五分)

【早大】		【慶應】
2佐武	29打數31	2櫻井
6村瀨	6安打9	8國方
9永田	1犧打1	6灰山
5高須	0盜壘2	3楠本
7長野	4三振2	9本田
3吳	6四死4	7岡
8淺井	1失策0	4高塚
4楠島	1殘壘0	1中田
1若原		5宮崎

補血强壯劑 參茸トニク

包裝	
250 G 半月分	¥2,80
500 G 一個月分	¥5,00

(文獻試供品無代進品)

美味·造血·滋養·强精劑
人蔘·鹿茸淫羊藿主劑
蔘茸トニク

實驗推奬
醫學博士 申肇雨先生
醫學博士 橋本吉藏先生
醫學博士 玉量彬先生
醫學博士 尹致衡先生
醫學博士 李世珪先生
醫學博士 姜日永先生
藥學士 都逢涉先生

學者의研究와興味의中心이되여잇는 鹿茸人蔘 淫羊藿의諸元素는『蔘茸トニク』에網羅하야 完全히飽和되여잇습니다
從來에 舶來品及廣告主義의强壯劑가 慢性患者에게 果然 어느程度의治療效果를 보여주엇든가? 疑問입니다
時代의要求에依하야 產出한『蔘茸トニク』를 試用하시요 그神秘한作用、偉大한效果는『蔘茸トニク』만이 가지고잇는자랑입니다

主治

虛弱腺病質之人、貧血及萎黃症之人、手術後貧血之人、陰萎早漏夢精之人生殖器衰弱之人、神經衰弱之人、虛弱姙婦、產後衰弱之人、病後衰弱之人、一般子宮病及ヒステリー之婦人、消化機能不良之人、食慾不振之人、虛弱乳兒發育不振之小兒、健忘早老之人、肺結核、眼精疲勞心臟衰弱、心悸亢進重病後耳鳴、二日醉。

類似名만슴니다『蔘茸トニク』를指定하여사시요
百貨店、有名藥店에잇슴니다

京城鍾路三丁目
慈善堂製藥株式會社
電話光二一三五
振替京城一九〇七

體育競技大會 朝鮮側에서 三名

경성상공회의소(京城商工會議所)에서는 이번 동경 일본상공회의소의 주최로 오는 [illegible] 체육경기대회에 [illegible] 조선측에서 [illegible] 씨가 인솔하고 [illegible] 산본정일(山本正一)、배재진(裵[illegible])등 [illegible] 가 참가하기로 되엿다한다

本町署에 防犯陣
特別遊動隊를 組織
隨時臨檢不審訊問을 實施
强盜事件頻發에 鑑하야

속출하는 강도사건에 비추어 시내 본정서(本町署)에서는 삼십일부터 전서원중에서 유도검도(柔劍道)의 유단자(有段者)로 특별유동대(特別遊動隊)를 조직하야 매일저녁 관내를 순시하고 불심심문(不審訊問)과 수시림검(隨時臨檢)을하야 극력 방범(防犯)에 노력하기로되엿다고한다

東大門署管內에 自動車百卅八台

전시경제(戰時經濟)에잇서 중요한 사명을가지고잇는 자원조사(資源調査)는 지금관계방면에서 그조사를 바쁘게하고잇는데 이제 시내 동대문서에서 관내에잇는 각종자동차를 조사한바에의하면 시월말현재로 총수 백삼십팔대로 [illegible]

醫專講演部主催 第七回 通俗講演 二日鍾路基靑에서

경성의학전문학교 강연부에서는 오는이일오후칠시부터 종로중앙기독교청년회관에서 제칠회통속강연회(通俗講演會)를 열기로되엿는데 그날밤에는 임신(姙娠)에관한 이야기、병들고 치는데대한이야기 성병에대한 [illegible] 이야기등외에 독창(獨唱)과 만담(漫談)까지 잇서서 일반청중의흥미를도드키라는바 입장료는잡비정리비로 오전식을밧는다고하며 강연회의순서는 다음과갓다고한다

一、開會辭 司會 沈相雲君
一、日常生活의이야기 吳正勳君
一、姙娠에반듯이 아러둘일가지 鄭士永君
一、獨唱 鄭鄕子氏 伴奏 [illegible]
一、失明의豫防에對하야 申龍雨先生
一、姙娠에대하야 [illegible]
一、吹奏(靑年一團) 申龍均先生
一、性病과結婚問題 金鼎燮先生
一、閉會

龍山署管內에 傳染病이跋扈

부내 룡산서(龍山署)관내에는 요사이 장질부사와 성홍열(猩紅熱)이 자주돌어가서 시월한달동안에 벌서 장질부사로 열다섯명 성홍열로 열명이 발생되엿는데다가 아프로도 계속해서 발생될념려가잇다하여 그서에서는 삼십일일부터 서원들을 총동원해가지고 관내 집집마다 검변(檢便) 호구조사를 한다고한다

市內西小門町에 派出所一處新設
西署서立案警察部에申請中
中國人街取締가主眼

부내 서소문정(西小門町)일대에는 중국인이 약이백호에 천여명이나 살어서 도박、아편밀매등 만흔범죄해인을 발생할뿐아니라 위생적으로보아도 정결치못하야 보안상 풍긔상 경찰의 지시감독할바이만흐나 현재와가튼 경찰력배치상태로서는 도저히손이그다지 밋칠수 업슴으로 소관서대문경찰서에서는 서소문정에 새로파출소한곳을 설치코저 방금안을세워가지고 도경찰부에 신청중이라한다

北部唯一의小公園 塔洞公園淨化策
乞人의集合場으로化한다하야 一般의非難이多大

시내 종로거리에잇는「파고다」공원(塔洞公園)은 조선사람이 만히거주하는 거리에서는 단한개의공원일뿐아니라 그안에잇는 탑으로 유명한곳인만큼 서울구경오는 시골사람이나 외국사람은 반듯이 한번은 다녀가는 경성명소이다 그러나 그설비를 다시한번살펴보면 이것이과연 도회인의어 되여야만할공원인가 부랑자걸인의집합소인가를 의심할수밧게업는 위원진 신경의「오아시쓰」가 스리만치 불결하기짝이업고 모든설비가 불충분한것으로 일반의비난이 자못크다 첫재공원으로서는 나무가적은것 둘재아동유희장의 설비불충분 례를들면 활주대(滑走台)와그네가리 다소위험한곳에는 모래를 까러야할것인데 그러한설비가 전연업다 세재 음료수의설비가 업는것(공원안에 수도가한개잇기는 하나이것은 공원수위의 자가용에불과한것이다)네재 원내청소가 불충분하야 여기저기에 조회조각 과일껍질가튼것이 떠러저잇서 불결하기짝이업는것등으로 하로바삐개선을단행하야 명실이가즌공원이되기를 부외국에 바라마지안는바라고한다

鐵道圖書館無料開放

일본도서관협회(日本圖書館協會)에서는 십일월일일부터 칠일까지 전국적으로 도서관주간으로정하고 널리 독서의선전을하기로되엿다

이에따러서 철도도서관(鐵道圖書館)에서도 전긔주간동안은무료개방을한다고한다

너무 疎忽視한 府學務行政
專任課長任命을要望

대경성의 실현과 동시 륙십만부민의 살림사리를 도마터나가는 경성부의 기구개혁즉 삼부제(三部制)가 실현되엿는데 이번에는 말성만흔 학무과에도 개혁할 필요가 잇다하여 일부의 요구가 다시 이러로 몰리고잇다 즉 현재 경성부 학무과장은 먼저번 마산(馬山)부윤으로 갈러간 등강(藤江)씨자리가 궐한채로 이날까지 내무과장이겸임하고잇서 학무행정에 여러가지로 지장과 결함이 생기는것을 면치못하게되는데 이것은 대경성의 교육행정을 등한히 보아넘기는것이다 더구나 압흐로 착구 살림이 커갈 부행정에잇서 무엇보다도 중요한 학무과장의 자리를 그대로 비여두는것은 병우나 교육행정방면을 무시하는것이라하여 일부에서는 하로라도 궐하면 안될중요한 학무과장 자리를 하로바삐채워서 교육행정에 충실하라는 여론이 노파가고잇다

木版畫展覽會

불란서(佛蘭西)의 화가 「폴·자크레-」씨가 조선에 온것을 기회로 일불협회(日佛協會)에서는 불국령사관(佛國領事館)후원아래에 본정(本町)삼월백화점 삼층사교실에서 십일일부터 사일간 동씨 작품의 각지풍속유필、급、목판화전람회(各地風俗油筆及木版畫展覽會)를개최한다 그리고 일일이 일양일간은 관계방면인사를 초대하야 관람을식히다고한다

西部發展促進會
實行委員十名을選擧
卅一日第一回委員總會開催
當局에 陳情前提로

[illegible]루부-지난이십일 신촌(新村)에 잇는 이화전문학교(梨專)에서 열린 제일회서부발전촉진회에서 결의된 진정요건을 당국에 진정할 실행위원을선거하기위한 제일회위원총회는 삼십일일오후세시에 아현(阿峴)공립보통학교에서열렷다 림시의장(議長)김상돈(金相敦)씨의취지설명과 경과보고가잇슨후 위원선거에 들어가 위원장에 김상돈씨 서기에 송지명(宋[illegible]明)씨와 정[illegible]씨가 투표하기로 되엿다 위원장의 전회 회록랑독(會錄朗讀)이잇슨다음 실행위원선거를 다음[illegible]

市內速達郵便激增
最近壹個月間三千四百七通
區域의擴張도原因

최근일개월동안에 경성우편국의 속달우편취급수는 삼천사백칠통인데 수부(受付)는 구백칠십륙통 배달(配達)은 이천사백삼십일통으로 작년이때에비하면 수부는 십할삼분 배달은 십이할이분이 각기증가되엿다 이와가티 엄청나게 붓게된것은 금번 사월에 경성부의행정구역이 확장되기입서서 이월부터 취급지역을 확대한때문임은 물론이지마는 일반사회의 경기가조흔과 이속달제도의시설이 시긔에적당한까닭임을알수잇다 이 편리한 속달우편의료금은 보통우편료외에 칠전을증수하기로된것과 또자긔집에 안저서 전화로통지만하면 삼전의료금을밧고 우편국원이 바드러가는 편법이 잇기때문이다

再明年水道會議 京城서開催케될듯

근대도시기구(都市機構)의 여러가지 시설(施設)을 급히하고있는 약진도상의 경성부에서는 재삼긔 수도회의용사가 압도되는 소화십삼년도에 제칠회전국수도회의(全國水道會議)를 경성에서 개최하기로결정하엿다 그리고 금번도 선대시(仙台市)에서 개최된 제오회수도회의(水道會議)에 경성부에서는 저아(荻野)위생과장이 출석하야 상당한수확을 어더가지고도라왓다 그리고 전긔 수도회의와함께 제국회도시문제회의(都市問題會議)도 경성에서 개최하도록 매년한번식개최하는 대체로 가망도잇게되엿스며 그의 정식결정을 리사회(理事會)에서 결정하기로되엿다

그리고 전긔 여러가지모임은 약진도상에잇는 경성을전국에소개할 절호의긔회라고하야 관계당국에서는 신중히 그대책을강구하고잇다

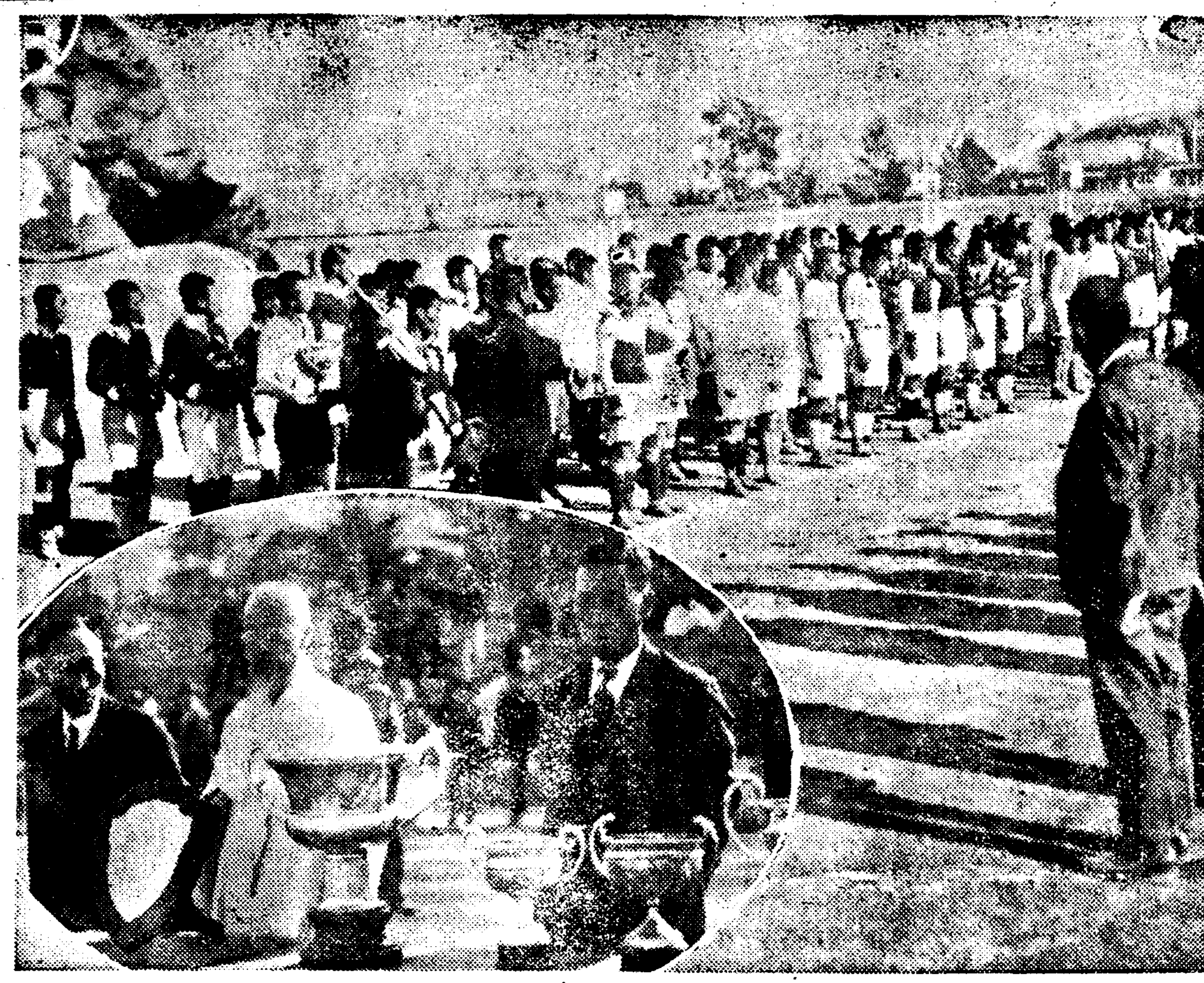

全朝鮮綜合蹴球大會入場式 (圓內는 朝鮮體育會長尹致昊氏(中央의흰옷)의 開會辭、上은 參加選手一同)

朝鮮體育會綜合競技 蹴球選手權大會
中學部一回戰마치고 莊重한入場式!
意味深長한尹會長의開會辭
三百健兒의意氣衝天

우리스포-츠계의총본영! 조선체육회 朝鮮體育會주최의 제십칠회 조선종합경기 축구선수권대회(蹴球選手權大會)는 작삼십일일 오전열한시부터 훈련원(訓鍊院)경성운동장에서열린바 중학부제일회전이끗나자 오후두시반부터 장중한입장식을거행하엿다 중학부 작년도우승교 휘문고보(徽文高普)를선두로 재령명신(載寧明新)、양정(養正)보성(普成) 경신(儆新) 대동(大東) 중앙(中央) 이고(二高) 연전(延專) 보전(普專)、진남포(鎭南浦)、룡산거이단(龍山鐵兒團)、경강(京江)、경숙(京肅)、순천(順天)축구단 남대문(南大門)、한경선(韓鏡善)등의 이십여단체선수가 경호부원 박우병(朴宇秉)씨의지휘아래 보무당당히입장한후 동대회회장 윤치호(尹致昊)씨로부터 이번 대회에는 스폿맨쉽에 흠이업도록 참가한 중에도 례년보다만히 축전케된것이 더욱 깃분현상이다 이는스포-츠를 장려하는데 잇서 움직일수 업는 시대는 벌서면하고 장성한스포-츠시대가온것을 여실히증명하고잇다 압흐로 나흘동안에 이훈련원두에서 벌어질차홍에잇서서 정신상으로나 또는 육신상으로 그룹이없시 명랑한스포-츠맨의 태도로서 분투하기를 바란다는 개회사가잇섯고 장내교 휘문(徽文)연전(延專)(淸津)의사범으로부터 우승배반환이 끗나자 선수들을 대표하야 연전주장 (金成玕)군이 전원에나와서 씩씩한어조로 「참된운동정신」을 발휘하야 이대회의규정을 준수하겟다」는선서로써 입장식을마치게 때는오후세시 중앙(中央)대 대동(大東)전으로 또다시 전단을열리엇다

【第二回戰】
儆新勝 對養正戰에
3……0 【前1…0 後2…0】

【第三次】儆新學校對養正高普의 第二回戰은 同午後三時부터 全有亮(主審)李永善、片茂英(線審)三代審判알에 儆新의킥오프로 開戰된바 初頭의養正軍 健鬪하엿스나 實力의差는 엇지할수업시 廿五分에儆新宋一燮君의 헤딩으로첫골을넛코 養正은 守備에만 注力할뿐으로 前半은一對零으로마치고 後半戰에드리가 十五分에 儆新CF宋君 單獨돌진하야 순식간 一點을너코 리를하야 二對零으로 儆新리-드하야 戰運은 儆新에게 有利하야 儆新軍은 一點을加하니 結局三對零으로 養正軍敗하엿다 (時間 [illegible])

【儆新】		【養正】
殷芝東	GK	洪榮澤
鄭度燾	RF	崔圭復
宋一燮	LF	李福男
李永昌	RH	李商漢
金貞亮	CH	張[illegible]洙
朴利錫	LH	劉在範
金承桓	RW	白承旭
張鎬榮	RI	朴逸圭
陳錫均	CF	吳鴻九
崔延壽	LI	朴谷徹
秋尙烽	LW	姜錫天

【儆新】前	後	計		【養正】前	後	計
1	2	3	得點	0	0	0
1	2	3	門蹴	5	9	14
1	1	2	隅蹴	0	0	0
3	0	3	自由	0	4	4

中央勝 對大東商業
2……1 【前1…0 後1…1】

【第四次】大東商業對中央高普戰은 同日午後四時二十分부터 金龍圭(主審)片茂英、全有亮(線)三氏審判下에 中央先蹴으로 開始한바 前半戰에 兩軍實力伯仲하야 一進一退로 나아가드니 三十三分에 中央軍FW一暴猛襲하야 大東「꼴킵」의「미스」한틈을 中央RW 金昌熙君 最初의 一點을獲得한채 一對零으로 前半戰을마치고 後半戰에드리가 大東軍雪辱코저 奮鬪하엿스나 中央軍더욱 得勢하야「타임업」四分을 남기고 CF李漢白君의「헤딩슛」으로 一點을 加하자「페날티킥」을 吳琮植君의「슛트」로 一點을 挽回하여 二對一로 大東惜敗하엿다 그리하야 中央軍은 咸興永生對第二高普의勝者와 準決勝戰에서 對戰케되엿다

【中央】		【大東】
金[illegible]惺	GK	朴一同
陳大[illegible]	RF	金惠淳
李[illegible]	LF	申泰提
許[illegible]	RH	吳琮植
金昌熙	CH	金龜承
李泰浩	LH	高元錫
金錫允	RW	鄭淳官
宋炳憲	RI	李濟祿
李內雨	CF	洪斗杓
金昌洙	LI	李文秀
李庚林	LW	具本恒

【大東】前	後	計		【中央】前	後	計
0	1	1	得點	1	1	2
3	3	6	門蹴	5	4	9
1	0	1	隅蹴	0	1	1
4	8	12	自由	5	6	11
0	1	1	懲罰	0	0	0

學園스포츠의王座 普延蹴球戰
明日、京城球場에서

학원스포-츠계의 호화판으로 만천하축구팬의 가슴을날뛰게하는 보전(普專)과 연전(延專)의 축구쟁패전(蹴球爭霸戰)은 조선경기축구대회개최삼일인 명이일오후세시부터 경성운동장에서 엄숙하게열리게되엇다 작추에분패한 보전군은 올림픽출장선수 김용식(金容植)군을 중심으로 그진용을 충실히하야 자신만만한가운데 규측적연습을 차온터이라 오직 설욕의날만을기다리고잇다 이와대전할 연전군은 금씨-슨에드러서 다소침체한기분이 떠돌고잇섯스나 동교의코-치 현정주(玄正柱)씨가백림올림픽 축구경긔를 관전하고 도라오면서 가지고온올림픽전법을 연전에 릴만큼 차용하야 차일전에 더욱 장원을하도록 하야 이날은 쟁패전의인기는 절정에달하야잇다 이날은 모범적게임을 일반에게 공개하는의미에서 관람료를받지안코 다만장래정리비로 오전식을 밧기로되엿다

基靑主催의 籠球리그
二十三團體參加

朝鮮中央基督教靑年會主催의第十回籠球聯盟戰은 來六日로부터 數週間每日午後六時半부터 鍾路靑年會室內「코-트」에서 開催키로 되엿다함은 既報한바어니와 이 聯盟戰에는 中學部第一部에 中東學校、培材高普、養正高普、徽文高普、靑年會學校、京畿道商、第一高普、儆新學校 同第二部에는 善隣商業、普成高普、漢城商業、中等公民、京城工業、協成實業、中央高普、第二高普等의 十六個校가 參加하엿스며 一般部에는 「타이거」籠球團 普專 高麗籠球團 延專 靑友籠球團 「스파르탄」籠球團 南大門自動車籠球團等의 七個團體로써 總合二十三團體가 出戰케되여 벌서부터 大盛況을 豫期하고잇다

A마라손會 都君一着

서울陸上競技聯盟主催의 第十九回A마라손大會는 三十一日午後三時부터 二十二名參加한가운데 光化門네거리南側을 出發點으로 從來「코-스」를 變更하야 麻浦電車終點까지의 約入哩「코-스」에서 擧行한바 이날의 成績은다음과가트며 新設部

都昌植君(水原)이 一着하엿다

◇往復타임

1 都昌植(水原)三四分五二秒
2 金在八(昭電)三五分〇六秒
3 兪忠鎭(京城)三五分三九秒
4 鄭壽吉(白光)三六分〇一秒
5 田復圭(洪城)三七分二六秒
6 金達星(往十里)三七分二六秒
7 李承燦(永登浦)三七分四三秒
8 申鉉植(京城)三七分四四秒
9 朴仁陽(京城)三七分五四秒
01 孔繁英(京城)三八分三八秒

延專對世專 教職員庭球
十八對十八의同點

世富蘭偲醫專對延專職員親睦庭球戰은 三十一日 午後二時부터 延專「코-트」에서 열린바 다음과가티 十八對十八의 無勝負로 마치엇다

【世專】		【延專】
○(趙東秀 朴鉉德)	4…2	(姜榮達 崔奎南)×
×(金洛銘 李榮俊)	1…4	(李云銘 玄正柱)○
○(李容高 崔在裕)	4…0	(李順鐸 朴炳燾)×
×(尹日善 崔性章)	1…4	(沈云永 李柱元)○
○(吳濟泳 崔允成)	4…2	(金斗憲 申濟麟)×
×(金麗湧 李重徹)	0…4	(金永成 張起元)○
○(金斗水 朴小岩)	4…2	(閔援植 申[illegible])×

實業卓球大會
十五日、城大醫學部서

朝鮮卓球協會主催의 第四回實業團卓球大會는 來十五日午前十時부터 京城帝大醫學部卓球場에서 擧行할터인데 參加資格은朝鮮卓球協會加入者에 限하며 參加申込은 各팀 選手五名(補缺三名)을 明記하야 十日까지京城帝大醫學部食堂內 朝鮮卓球協會로 申込하기를 바란다하며 競技方法은 團體戰과 個人戰으로「토너멘트」式에 依하야 行할터이라고한다

今日의運動

▲蹴球 全朝鮮綜合競技蹴球大會第二日…一般部第一回戰…第二回戰 [illegible](午前九時)第二回戰 廣州對鐵道局洋靴店(午前十時) 京城OB對龍山鐵兒團(正午)西大門自轉車學校對老童(午後一時半)以上京城運動場

KODERA 醫學博士推奬
萬病藥水
藥効顯著 與論證明

EBISU FUKUHOO
補材藥水
解毒、身體强壯、神經衰弱、半身不隨、其他强壯劑
에비수補材膏 金五十錢
에비수疥癬膏 金五十錢
에비수金鶴納 金二圓
비수사로-루 金5.60
延越淋藥
痔疾劑 五〇錢
에비수藥院 釜山府本町五丁目 振替釜山三三二四番
▲僞造藥에注意! 이라고써서、먼저하여주시요 丸卷、疏錦에만에비수라하고販賣하는者가잇소 注意、민에비수가

產業

農用林產物生產 林地設營助成

林地所有可望者 八十萬三千戶

戶當一町步以上目標

農用林産物의 供給은 燃料、肥料及飼料等의 點으로 農家에 對하야서는 不可缺의 要素로되고잇슴으로 農林局에서는 地元에 林野를 有하는 農家及 資力이잇는 農家에對하야서는 그 增産 又는 取得의 途를 講케하는同時에 細農에 對하야서도 此等 農用林産物을 容易히 取得케하도록 面 그他 公共團體로하야금 農用林地의 設營助成을 圖케하기로되어 그基礎調査한結果

農家一戶當 年消費量 約三千四百貫으로보고 林野一町步에서 千四百貫을 取得할수잇슴으로 一戶當 爲先 二町步의 林地를 有케함이 必要한데 細農에對하야 二町步를所有식히기는 經費上 困難함으로 적어도 一戶當平均一町步를所有식히기로하고 全朝鮮에亘하야 施設을 要할地域은 郡島數로二二九 面數로二〇六〇 里洞數로二〇、六四一 部落數로는 五八、八三〇의區域한 地區가잇서 右地域內에잇는 農家는 二、〇三六、〇〇〇戶를 算하는데 그中

林野를所有치못한者	一、一一九、〇〇〇戶
一町步未滿의所有者	二五六、〇〇〇戶
計	一、三七五、〇〇〇戶

로 此等에對하야 農用林地設營을奬勵할려인바 奬勵의 方法에依하야서는 林地所有의 可望이잇는者로서 大體 奬勵方法別로 農家戶數를 調査한바에 依하면 그數八十萬三千戶에 達한다 卽 奬勵豫想戶數는 如左하다

林野購入	一六一、〇〇〇
林野借地	一五八、〇〇〇
監理慣行의改善	一八四、〇〇〇
林主와의協定	一四四、〇〇〇
耕地主의林野提供	三〇、〇〇〇
國有林産物讓與	四二、〇〇〇
勞物等과의交換	七五、〇〇〇
其他	九、〇〇〇
計	八〇三、〇〇〇

增稅의 影響

事業部門에 影響輕微

增稅案의 發表以來 財界는 增稅案에依한 影響과 그對策의 研究에 沒頭하고잇다 이제 東洋經濟新報의 調査에依하면 資本額一千萬圓의 會社는 增稅에依하야 다음과가튼 打擊을 맛는다한다

利益率	資本金 利益金 千圓	新稅額 千圓	下의利益 千圓	減益率
五分	五〇〇	[illegible]	[illegible]	一〇、[illegible]
六分	六〇〇	[illegible]	[illegible]	一〇、[illegible]
七分	七〇〇	[illegible]	[illegible]	一〇、[illegible]
一割	一、〇〇〇	[illegible]	[illegible]	一一、[illegible]
一割二分	一、二〇〇	一、五[illegible]	[illegible]	一三、[illegible]

×

卽 利益率五分의 會社는 一割四分二厘의 減益을 보나 利益率六分의 會社는 一割二分五厘의 減益으로되어 利益率이 놉흔것이 減益率은 減하다 이는 實上稅의 賦課方法이 利益率과 無關係로 均一하게 賦課되기때문이다 그러나 利益率도 六分以上이되면 減益率도 上昇하야利益率二割의會社의 減益率은 二割의 會社와 同樣의 減益率을 超過하게되다 그러나 二割以上의 利益率을 示하는會社는 非常히 적다例하면 鐘紡과如한도 對拂込資本利益率은 四割五分五厘의 高率이나 對株主資本利益率은 一割[illegible]

×

東洋經濟新報調査의 十年下半期의 主要事業會社의 成績으로보면 (千圓單位)

拂込資本	[illegible]
積立金	[illegible]
收入	[illegible]
支出	[illegible]
差引純益	[illegible]
拂込資本利益率	三%九
株主配當率	八%六

×

即 資産償却後의 純益金에 依하야도 利益率은 一割二分 四分八厘에 不過하다 그럼으로 利益率 一割四分乃至一割六分가량의 會社가 第一位를 차지하엿다 이增稅의 減益率은 一割四分乃至一割六分가량이라고 생각하면된다

[illegible] 九分八厘 示하야 平均配當率 [illegible] 分六厘에 比하야 四分三厘의 餘裕가 잇서 따라 一割四分乃至一割六分前後의 減益率이면 그다지 어렵지 안흘것이다 配當에 影響은 업슬것이 [illegible]

▲紡績會社[illegible] 以下는 稅制 [illegible] 外 拂込資本 大部分의 會社는 增稅後도 現配當을 維持할수잇슬것이다 減配豫想은 一、二社에 不過하다

▲羊毛工業會社=增稅에依한 負擔增加는 그리크지안흐나 [illegible]

▲人絹會社=[illegible] ▲百貨店=[illegible] ▲製紙會社=[illegible] ▲製粉會社=[illegible] ▲麥酒會社=[illegible] ▲セメント會社=[illegible] ……(完)……

薄荷栽培熱旺盛

全南의 栽培地千町步에 到達

各道에서도 接踵增產에 着手

全南의 薄荷栽培는 今年度一千町步에 達하엿는바 農家의 好調로 農民의 栽培熱을 노피어 明年度에는 다시倍加하야 栽培는二千町步에 達하야 取卸油의 生産은 二十萬斤을 突破하리라고 보인다 現在의 生産額은 約百二十萬斤가량인데 朝鮮內의 生産은 全南外各道에서도 接踵增産에着手하고잇슴으로 北海道에 작할有力産地로 되리라고 期待되다 그런데 全南에서는 神戶의 永岡이 松汀里에서 精製工場을建設中으로 同工場에서는 二十萬斤處理能力으로 腦油의精製를行하야 輸出製品을 生産하기로되여 잇는데 斯業은朝鮮內에 進展餘地가 큰事業이니만치 注目되다

長湍棉花共販開始

【長湍】京畿道長湍郡農會에서는 例年과如히 지난二十八日부터棉花共同販賣를 長湍驛前 共販所에서 開始하얏는데 今年度棉花의 正租收穫高는 三萬九千七百三十九石으로 豫想되어 品種更新의將來에 期待를가지게되엇다

栽培는 播種後發育이 良好하얏스나 旱災로 莫大한影響이 잇섯고 去般暴風雨로 被害가 자못 不少하얏섯는데 郡當局의徹底한 指導奬勵로 僅僅平年作에達한狀態인바 今年總作付 面積三百八十八町步에 收穫豫想高는 三十八萬斤에 達하리라고하며去二十八日 共販時勢는 如左하다고하다

陸地棉	(一斤當)	(在來棉)
一等	十九錢三厘	十七錢三厘
二等	十八錢三厘	十六錢三厘
三等	十六錢三厘	十四錢三厘
四等	十三錢四厘	十一錢四厘
五等	九錢四厘	七錢四厘

米穀統制組合 創立後의消息

【扶餘】扶餘郡米穀統制組合第一回總代會는 去十月二十七日午後二時 扶餘郡廳內會議室에서 元組合長司會로 開會하고 먼저組合員의 點名이잇섯고 議席順番을 推薦으로 決定하고 左記議案을 逐條審議한후 通過하얏다

第一號議案=組合經費分賦收入規程의件
第二號議案=組合總代와評議員費辨償額及其支給規程의件
第三號議案=組合豫算의件
第四號議案=道聯合會設立에對한 同意의件

【扶安】扶安米穀統制組合의 評議員은 創立總會에서 選出한바 아래와가트며 總代는 去二十三日의 選擧에 依하야 左記와如히 決定하엿다한다

▲評議員=川野弘濟 辛世源 李永日 金相基 大森誠一

昆池岩金組設立

【廣州】廣州郡實村面昆池岩에는 從來 京安金融組合支所가잇던바 當支所理事及役員諸氏의 熱熱한努力으로 成績이優良함으로 鈍

朝鮮酒品評會開催

【安東】朝鮮酒造協會大邱支部主催로 安東 軍威 義城 奉化 榮州 靑松 英陽等 七郡聯合의 朝鮮酒品評會를 來月七日부터 三日間 安東邑에서 開催한다고한다

【扶餘】米穀自治管理法에伴한米穀統制組合을 創立하엿다함은旣報와如하거니와 去十月廿二日郡內各區에서 一齊히 總代를選定한바 如左하다

第一區(扶餘)閔泳胄、金三鉉高畠卯一 第二區(窺岩)堀田富三郞 兪埴濬 第三區(恩山)朴萬熙 片金稿 第五區(外山)張基珖 第四區(內山)朴永萬 第六區(九龍)朴成鎬 第七區(鴻山)金鍾鑫 眞田總治 第八區(玉山)高永光重 第九區(南面)金永年 金永尙 第十區(忠化)田基春、辛德善 第十一區(良化)李東珪 朴復來 第十二區(林川)申東澈 中野善吉 林炳善 第十三區(場岩)任達淳 白基珖 第十四區(世道)趙東勳 第十五區(石城)李時憲 金鍾律 第十六區(草村)池相羲 李重寶 柳基燦 尹鳳燮

▲總代=扶寧面 辛鎭洙 金聲鎬 辛洪東 東津面辛泳哲 平川政俊 辛泳旬 幸安面林承化 上西面 李容文 下西面李重學 山內面 崔尙烈 李起東 崔昌烈 白山面 保安面林瀅鎬 朴榮基 舟山面崔在洪 崔秉洪 茁浦面金判浩 辛昌根 金鎭洙 金永述

때느저鰛魚襲來

三湖前海를中心으로大豐漁

咸南各漁港活氣膨溢

【三湖】이때까지 咸北만 鰛魚가 多産이엿고 咸南沿岸은 鰛魚의 凶漁狀態이여서 當業者들은 甚히 恐慌中에잇던바 지난二十七日부터 三湖前海 漁場을中心으로 退潮 呂湖 西湖와 咸南各沿岸에는 鰛群이 襲來하야 一日間 數萬桶의鰛魚를 陸揚하게되여 이때까지 閑散狀態에빠젓든 各漁港은 큰活氣를띄고잇다고한다

日本마네싸이트化學工業은 今春一月 操業以來 이미 四千五百噸의 크링카ー를 製造하야그中四千噸은 賣却濟로되고 남어지 五百噸도 近近 賣約成立을 보리라고한다

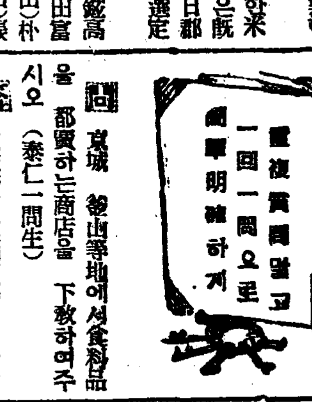

圖 京城 釜山等地에서食料品을 卸賣하는商店을 下敎하여주시오 (泰仁一問生)

答 京城府南大門市場內 辻本商店 同南大門通三丁目吉川商店等이잇습니다

高地帶開發急務 ⑩

(나)防風林의設置

防風林은 單只 風害에 備하는外 氣像上에도 好影響을 及하야 肥培管理와 相似하야 作物의 生育을 良好케하는效果가잇스나 一面林帶의選定及樹木의 植栽에不適當하면 樹林때로에 陽光이 遮蔽되어 作物의 生育을害하게됨으로 미리 此等의關係를 考慮하야左에依하야 이를 設定할것

(A)樹林은 될수록 常風의方向에 直角으로 設하고 萬若 耕地의 所在位置及地勢等에因하야 그設定이 不可能한境遇는 風邊 其他適當한 個所를 林帶로할것

(B)林帶는 特히 其地域을 劃하야 設定할 必要가잇는個所外는 될수록 道路及畦畔의 側面 其他公地를 利用할것

(C)林帶의幅은 될수록 狹하게 [illegible] 良이 速한것을 選定할것 그리고 耕地에 接하는 林帶로서 樹木에 依하야 庇蔭을 作할 念慮가잇는 個所는 萩類其他의 灌木을 植栽 又는播種하고 또 必要에 應하야 土止帶를 兼케할것

(다)排水設備

傾斜程度、渦潤狀況、土壤等의關係를精査하야 各必要個所에適當한 溝渠를 設하야停滯水의 排水를 圖할것

(라)水源涵養林의 造成

山麓의 定住上 가장 困難한것은 飮料水의 缺乏이다 그러나는 火田開墾의 當初에는 耐近의 密林間에 湧水가잇서 日常缺乏을 不感하나 伐採에 漸次枯渇됨을 不免하게됨으로 水源이 涸渴하야 飮料水가 不足하게됨은 一般의 實狀임으로 此等地域에 對하야서는 一定地域을 劃하야 水源涵養林을 造成할必要가잇다

(마)農用林地의確保

火田耕作을 返復하야 土地가 漸次瘠惡하게되여 마춤내流離漂動의 主因이됨으로 一定耕地에安着케하는同時에 燃料備林飼料肥料의 採草地農用林을左와如히 設定할必要가잇다

(A)比較的 大面積의 林野는 所有者로하야금 燃料林을造成케하고 年年擇伐採를하야 販賣케하든가 又는 燃料林付制度를 이르킬것

(B)林野所有者 又는四周에 未濟한 林野所有者는 國有林野 讓與 賣却 贈與 等의 方法으로 林地를 取得케 할것

(C)國有林에入會한者에는 區劃을 限하야 各個人 又는 部落等 共同借付 又는 讓與等의 方法으로 確保케 하야 地域에依하야 燃料造成을할것

土地利用의 調查及處分

土地基本調査의施行

生産의 基調인 土地의 合理的利用方途를 確立함은 本地帶開拓의 第一要義이오 또이는 健全한 發達을 促하는所以로서 本地方開發事業遂行上 가장 緊切한 事業의 一임으로 諸般의 施設에압서 그大綱을 決定할 必要가잇다 그런데 本地帶에對하야 農業總督府農林局의 調査에關한 國有林野의 開放豫定地調査가잇슴에不過하고 他는全然 未調査의 情況으로 根本方針을 樹立하는데잇서 實情을 密히 不少하다

山農指導機關의 增設 (山農指導機關은 甲山、三水、長津及豊山의 約五萬町의 國有火田에만 施設되엇스나 過去數年의 實蹟에 徵하야 이를 擴張하야 一般民有火田에 及하고 特히 普通農民보다 濃密한 指導施設을要한다)의 法을 講할것

例하면 高地帶의 現況을보매 一部 道路의 沿線과如함은 一望無際의 廣汎쫓土의 波로化하야 一株의 立木도볼수업다 또 平地에서 山頂에이르기까지 火入開墾을 施하야 傾斜三、四十度의 急峻을 人畜으로 다 耕耘에 從事하는 事實도 不少하다

耕地의 區分選定에對하야서 因이되지안홀수업다 他地에 流浪하는 慘禍의出하야 救濟를 求하고 或은 凶作을 遭遇하면 곳 一朝 多少의 旱水害에 不拘하고 粗放掠奪의 耕法으로 지럿시 勞力의 消費가 大함에 不拘하고

標準을 勘案하야 例하면 甲地方에잇서서는 傾斜十五度以下는 農耕適地、二十五度以下는 放牧適地、그以上은 植栽地等으로하야 燃料、水源涵養林을 享有하는 完全한 農畜綜合農業의 出現을 考慮하고 總督府의 調査에 依하면 國有林野의 一般으로 參考로하면 [illegible]

十四萬二千餘町步로 그中 六萬八千町步는 現住火田民의 定着用地로서 必要함으로 殘餘의 農耕適地一萬六千町步、牧畜適地一萬四千町步 其他林野로서 四萬三千町步 計七萬三千町步는 이를 一般으로 開放處分하야 殖民興業의 資에 供할수잇슬것이다

그리고 此等程度의 開放地로서는 新規移住民收容은 四五千戶에 不過하다 北朝鮮開拓의 重要性으로보나 土地의 現況으로보나 아직 大面積의 農耕適地가 잇슴은 明白하야 早晩間 重大한 要存林野를 開放處分하고 開放치안흠은 産業進展上 不得策이라할것이다 몰론 耕地의 氣候、土質、地形及經濟的狀況等으로 調査하야 森林地、農牧適地、宅地、其他土地利用等에 關하야 大綱을 定한 事項에對하야 그 調査를 要한다

(가)要存林野、不用存林野의 再檢討調査
(나)農、牧適地의調査
(다)現耕地의適否調査
(現耕地의林野編入에關한調査)

移住民收容地의 調査

本地帶에 新規移住民을 招致함에 當하야서는 어데까지던지既住民과의 利害關係를考慮하야 此等에對하야 對立抗爭의 氣分을 醸함과如함은嚴히삼가는 同時에 子孫安住의 地를鮮族지안코면 아니될것이다 特히 高地帶의 農民은 畜林綜合農法과 一定한 備林을어드므로써 비로소定着을可能할것임으로 他地方으로부터의 移住民或은 本地帶內에 서 他에 轉住시키는 等의境遇는 미리共適地를物色하야에 備지안흐면 안될것이다

그리고 此調査에 依하야어든 豫定地의 位置、總面積大體의 地勢、各戶의 耕地面積、林野、理想的山村經營法의綱要 等은 미리 이를周知徹底시키어 住前에 移住하면 中途에서 他에 轉移하지안흐면 안될것이다 도록、準備식힐 필요가잇다 이와 그에 適當한 豫想하야 特히 考慮할것은 新移住者을 設定할때 其住宅을 密居制로 할가 又는 疎居制로할가하는 문제이다 此問題는 山村日常의 耕耘으로 考慮하면 疎居制를 採用하야 耕地의中央에住宅을 設하고 放牧場及防風、燃料林과 如할것 附近에設하는 便이 適當하다할것이나 反面 各般의 共同施設運用에 當하야서는 今日의 密居制를 採하는 便이 便宜가不少하다 此等의山村의形態에對하야서도 미리充分한研究를 遂할必要가잇다

土地制度와土地處分方針의確立

土地는 一切産業의 基礎임으로 耕地、山林、牧野、採草地等 産業國策的見地에서 公正히 이를區分하야 利用의途를 圖치안흐면안될것이다 現在國有林內의 火田에對하야서는 總督府에서 調査한후 無料貸付를하고 定着이 確實하다고 認한者에 對하야서는 無償讓與하기로 되어잇스나 民有火田에잇서서는 其約半數는 小作에屬하고 其小作契約도 不確實하야 火田民不安定의 一因이되다고 思惟됨으로 此等 小作契約을 是正하야 小作權을 安定시키는同時에 永久耕作可能한 土地에 對하야서는 그地目變換을 行하야田으로하고 또 一方 耕地로서 農山村經營上 或은 國土保存上不適當타고 認定되는것에對하야서는 이를林野에 復原하야 그 地目變更을 하는等土地制度의 確立을 要한다

또 將來 國有地의 開放處分에 當하야서는 自作的小中農을 扶殖하는 方針下에 一戶當의 農耕面積、農用備林 或은 水源涵養林等의 面積을考慮하고 土地利用의 本質에鑑하야 人口의調節、國土의保全 的利用을 圖함이 必要하다 그리고 特殊企業을 除하고將來 부질업시 大面積의 土地를 獨占하야 다시 이를分割하야 他에 賃貸함과 如한者에 對하야 土地의 處分은 絶對로 이를 行치안코 어데까지던지 自作農創定의 趣旨下에 計劃을 樹立함 必要가잇다

水稻新品種

試作結果頗良好

南鮮二〇號·四五號等

漸次退化의 兆候가잇는 奬勵水稻品種의 更新에 對하야서는總督府農試의 努力結果 昨年度에南鮮二〇號四五號四六號十數種優良品種을어더 今年度에 各道에亘하야 約一千二百町步에 對하야 試作하얏는데 그成績은 斷然 優秀하야 特히 全南의 南鮮四六號試栽와 如함은 雄町、銀坊主의 追隨를 不許하는 成育狀態이다

卽 全南은 風水禍를 입어 全面的 天候障害에 잇섯스나 試作約三百町步의 實績은 風水害와 稻熱病等에 對하야 자못抵抗力이 强하고 收穫과如한도 段當正租七石을 超過하는것이 續出하는 狀況으로優良品種인것이 明白하게되엇다 그他의 京畿忠南의 二十號 全北의 四五號의 成績도 자못優良하고 此等 試作 一千百九十六町의 [illegible]

大京城商工業 ①

營業稅를通해본 各業種別動態

京城商議調査 今年六月末現在 京城府內에서 一個年以上 營業을 가지고 年額十五圓以上의國稅營業稅를 納入하는 重要商工業者의 動態는 如左하다

精米業

精米業者는 總數七十一中에 朝鮮人이 五十四 日本內地人이 十七、日本內地人十四로 昨年에比하면 總數에잇서서 至十一朝鮮人十七、日本內地人二의 各其增加를보앗스며 稅額에잇서서 다 朝鮮精米會社의 五百二十八圓을 最高로百圓以上의 納稅者 十四名中 朝鮮人이 大部分을占하야 이것을 前年의京城精米所六萬十八圓으로 最高로 百圓以上 十三人에 比하면 大體로 一年間에 某界의 長足的發展을 보앗스나 精米業의 統制說이 擡頭된 此際그의前途가 자못 注目되는터이다

그러고 精米業과 不可分의 白米業者는 百五十四中 朝鮮人이百二十九의 絶對多數를占하바 昨年의 總數九十에 比하면 六十四의 激增이며 納稅額에잇서서는 昨年의最高五十四圓에 比하면 今年은百圓以上 納稅者가 二人이데 모도가 朝鮮人이다 其他 米及雜穀商은 總數二十四中朝鮮人이 十八日本內地人이 六으로納稅額에잇서서는 京仁物産의 百三十圓을 最高로百圓以上이여五人그中 朝鮮人三人이데 이를 昨年에 比하면總數에잇서서 一人增 一人이든데 比較하면 昨年百圓以上이 一로 昨年의最高 百三十二圓에比하면 今年은 百三十九圓을 最高로 百圓以上이 四人으로 增加되엇다 亦是發展을보앗다

그러나 京城府內의 精白米業을 除外하고는 米의 等級及 價格은 業者에 따라서 千差萬別이어서 業者에 잇서서도 消費者에게 不利는 莫大한바잇다 府當局은 이에 對하야 等級及 價格의 統制를 行하야 不合理한 取引을 速히 是正할 必要가잇다

蔬菜

蔬菜販賣業은 總數十七로 朝鮮人이 十五의 多數를 占하야 昨年의 總數十四(그中朝鮮人十一)에 比하야 三의增加이며 納稅額에 잇서서는 九十一圓을 最高로 昨年의 最高 五十四圓에 比하면 相當히 增加되엇슴뿐아니라 一般的으로도 增加되고잇다

果物

果物商은 總三十二中 朝鮮人이 二十

穀粉業

總數四中 朝鮮人이 二人 昨年의 總數三(그中朝鮮人一)에比하야 一의增加이며 穀納稅額에잇서는 農國製粉의 八千四百九十一圓이 最高로 昨年最高四千二百九十圓에 比하야 倍의增加이다 그러나 京城府內의 中央卸賣市場이 存在는案中의 都賣業者의 注目되는바이다 그러나 자못 보고잇스나 目下府가 立案中의 中央卸賣市場이 實現되는날에 그들都賣業者의 存在는 엇지될자

砂糖商

總數六中 朝鮮人이 二인데 昨年과 同數로 納稅額에잇서서는 德永商店의 千二百五十三圓을 最高로百圓以上의三 昨年의 最高八百八十四圓 百圓以上二에 比하야亦是增加를보앗다

菓子業

總數四十三中 朝鮮人이 八로昨年總數四十五(그中朝鮮人四)에 比하야二의 增加인데 納稅額은 百六十

鳥獸肉業

總數六十六中 朝鮮人이 十一로 昨年의 總數五十七(그中朝鮮人四十八)에 比하면 九의增加로 納稅額에잇서서는 ….. 業者數의 增加에 比하면 納稅額에 百七十七圓을 最高로 그外百圓以上 一人이라 二人뿐인데 昨年과 大差가업다

海產物

生漁業은 總數三十一名中 日本內地人이 二十七、朝鮮人이 四로昨年의 三十二(그中朝鮮人三)에 比하야 一의減少인데 納稅額에잇서서는 京城水産株式會社의 千三百二十八圓을 最高로 昨年에比하면 全部 朝鮮人인데 納稅額은 百二十四圓이 最高이다 그리고 鹽魚業은 總數二十六中 朝鮮人이 二十一 日本內地人이 五인데 昨年의 總數二十二(朝鮮人이二十)에 比하면 四의 增加이며 納稅額에잇서서는 今年百三十九圓을 最高로百圓以上이 一로 昨年의最高百三十二圓에比하면 上昇되엿이다 이와가티 海産物은 相當히發展을 보고잇스나

飮料品

日本酒、朝鮮酒、麥酒、清涼飮料水、洋酒、茶、珈琲、牛乳等 需要는 大的으로 늘어가는 傾向이다 特히 日本酒、麥酒의 需要는 近年 顯著히 增加傾向에잇는바 日本酒(淸酒)商은 總數二十九로 昨年에 比하야 一의 減少이나 納稅額에잇서서는 山邑酒造의 四百十圓을 最高로 百圓以上이 四로 昨年의 最高三百四十九圓 百圓以上에 比하야 增加를 보앗스며 此等業者는 全部日本內地人이다 朝鮮漁業은 總數四十으로 昨年에比하야 「의增加이며 納稅額에잇서서는 不老商會의 六百五十圓을 最高로 百圓以上이여九 昨年의 天一의 四百九十四圓을 最高로 百圓以上五에 比하야 著增을보앗는데 斯業은 全部朝鮮人의 獨차지이다 그러나 最近朝鮮酒의 統制問題가 合頭되고 엇는만큼 群小業者에게 不安이 엇지안타고한다

麥酒는從來日本內地로부터 製品을 移入하얏스나 近年 朝鮮麥酒와 麒麟麥酒의 進出을보아 朝鮮內에서 直接으로 製造販賣하는 量이 만허젓다 目下 朝鮮麥酒外에 日本麥酒會社의 支店出張所가 두곳잇는데 逐年 麥酒需要의 激增으로 此等 業績은 相當히 조흔모양이다。 淸涼飮料業은 總數二로 昨年보다 一의 增加인데 納稅額은 百六十

食料雜貨

總數에잇서서 九의 增加이며 納稅額에잇서서는 辻本嘉三郞의 千三百三十八圓을 最高로 千百圓以上이든 昨年의 最高 百二十一圓 百圓以上그에 比하야 各其增加를 示하얏다

食洋品

總數五로 前年에 比하야 三의增加이며 全部日本內地人이 占有하고잇는 狀態이다

甘栗

甘栗은 近年 朝鮮의 特産物로 海內外에 그聲價가알려지게되어 販賣業者數는 三인데 日本內地人과 朝鮮人의 比하야 倍增이다

食料油

總數六中朝鮮人이 二로 昨年의 總數三에 比하야 一의減少이며

油菓業

總數六에 朝鮮人의 業者는 年一의減少이며 三에 比하야 業者數 [illegible]

▲麥地方別作付段別及收穫高前年對照

(一)作付段別(町)

道名	大麥	小麥	裸麥	ライ麥	計	同上前年增減
京畿	[illegible]	[illegible]	[illegible]	[illegible]	[illegible]	[illegible]
忠北	[illegible]	[illegible]	[illegible]	[illegible]	[illegible]	[illegible]
忠南	[illegible]	[illegible]	[illegible]	[illegible]	[illegible]	[illegible]
全北	[illegible]	[illegible]	[illegible]	[illegible]	[illegible]	[illegible]
全南	[illegible]	[illegible]	[illegible]	[illegible]	[illegible]	[illegible]
慶北	[illegible]	[illegible]	[illegible]	[illegible]	[illegible]	[illegible]
慶南	[illegible]	[illegible]	[illegible]	[illegible]	[illegible]	[illegible]
黃海	[illegible]	[illegible]	[illegible]	[illegible]	[illegible]	[illegible]
平南	[illegible]	[illegible]	[illegible]	[illegible]	[illegible]	[illegible]
平北	[illegible]	[illegible]	[illegible]	[illegible]	[illegible]	[illegible]
江原	[illegible]	[illegible]	[illegible]	[illegible]	[illegible]	[illegible]
咸南	[illegible]	[illegible]	[illegible]	[illegible]	[illegible]	[illegible]
咸北	[illegible]	[illegible]	[illegible]	[illegible]	[illegible]	[illegible]
合計	[illegible]	[illegible]	[illegible]	[illegible]	[illegible]	[illegible]

(二)收穫高(石)

道名	大麥	小麥	裸麥	ライ麥	計	同上前年增減
京畿	[illegible]	[illegible]	[illegible]	[illegible]	[illegible]	[illegible]
忠北	[illegible]	[illegible]	[illegible]	[illegible]	[illegible]	[illegible]
忠南	[illegible]	[illegible]	[illegible]	[illegible]	[illegible]	[illegible]
全北	[illegible]	[illegible]	[illegible]	[illegible]	[illegible]	[illegible]
全南	[illegible]	[illegible]	[illegible]	[illegible]	[illegible]	[illegible]
慶北	[illegible]	[illegible]	[illegible]	[illegible]	[illegible]	[illegible]
慶南	[illegible]	[illegible]	[illegible]	[illegible]	[illegible]	[illegible]
黃海	[illegible]	[illegible]	[illegible]	[illegible]	[illegible]	[illegible]
平南	[illegible]	[illegible]	[illegible]	[illegible]	[illegible]	[illegible]
平北	[illegible]	[illegible]	[illegible]	[illegible]	[illegible]	[illegible]
江原	[illegible]	[illegible]	[illegible]	[illegible]	[illegible]	[illegible]
咸南	[illegible]	[illegible]	[illegible]	[illegible]	[illegible]	[illegible]
咸北	[illegible]	[illegible]	[illegible]	[illegible]	[illegible]	[illegible]
合計	[illegible]	[illegible]	[illegible]	[illegible]	[illegible]	[illegible]

雙虹舞 【38】

方仁根 作
金奎澤 畵

꿋에바람 (六)

경주는 거의 날마다 학교에 다녀 나오든 아침 대문을 나서서 가들을 꿰고나서 [illegible] 『이제야 돌 것갓다』하고 학교에서 돌아오다가 광홍이 방으로 드려다보니 과연 광홍은 혼자 안저서 유리창으로 밧갓을 내다보며 무슨 생각을 하는것가티 보엿다。 경주는 가르칠 공부를 가지고 무엇을 할려고인데 이편에서 구원을 청하기를 [illegible] 드문일이엇다。

『퍽 기다리셧지요』하고 경주는 가만히 말하엿다。

『아니요』

『안가시겟서요』

『무슨 이야기거리가 잇다구 오셧서요』

『여기서는 하기어려워요』

『그럼 교실로 갈가요』

『거기가서도 할수업서요』

경주는 그런 이야기를 참아 학교에서는 하기어려웟다。

『무슨 이야기기에 못할것잇습니까』

『좀 중대한일이에요』하고 경주는 방긋 우섯다。

『그럼 어대서 합니까』하고 광홍은 물엇다。 사실 그들은 어대서나 마조안저서 오래동안이야기할수가 업섯다。 학교에서도 선생이나 학생이 언제 올지 모르고 그들이 길에서 만나기도 쉽지 안흔곳이엿다。

『선생님 계신데로 갈가요』하고 경주는 한번 광홍의 얼굴을 보앗다。

『글세요 좀 재미업는데요』

『그럼 저잇는데로 가시지요』

『글세요 거기도 재미적은데요』

『괜찬아요 잠간 가서요』

광홍은 할수업시 경주를 딸아갓다。 경주는 이제저녁에 밤서 광홍을 작정하고 저녁시간에 파자니 차니를 준비까지해 두엇이다。 그리고 광홍이 자기를 차저왓다는것을 다른사람에게 알리우는것도 해롭지안타고 생각한것이엿다。

경주는 아래서고 광홍은 조금 뒤떠러저 갓다。 상나무밧이 부엉이가 엇는집으로 갓다。

『조용한 곳이지요』 『쉬이 방이 작지요』

그집은 아페 재미가 잇고 울타리는 소나무가지로 하엿는데 다

상시게를 처다보며 광홍은 말하엿다。 그다지 갑비싼것은 아닌듯한데 서게여페 쇠로사자를 만드러 안치고 그사자의 머리를 라채의 여자가 만지고 섯소 머 그아페는 철필을 노흐수엿게 폭파논것이며 모든것이 퍽 아름다웟다。

『제가 전라도에서 절근되여 올때 거기 학생들이 전별기념품으로 해준것이랍니다 기계도 조혼가봐요 꼭꼭 마저요』

『참말 꼭꼭 잘맛는 시게를 가지는것처럼 유쾌한것은 업서요 더갓다가 틀리다가 밤낫 틀려는 시게를 가지면 여간 불유쾌하지안아요』

『친구도 그래요 신용잇는 친구를 가지면 여간조치 안하요』하고 경주는 의미잇게 말하엿다。

『원래 우주의 진리가 퍽맛는 세계와 가튼것이지요 해와달이 떠며 별이며 춘하추동되는것이며 꼬지피고 열매가 맷는것이며 모두가 꽉꽉 규칙적이지요 꼭 종을 보드라도 엄게 개미나벌의 생활을보면 참말 규모잇고 신용잇는데 유독사람만 불규칙하고 무신용하고 우주의진리에 반항하고 잇지요』

『참말 그래요』하고 경주는 퍽 감동된모양으로 광홍을 보다가 노흐며

『앉으서요』하고 다정하게 말하엿다。

『방이 퍽 드리워요』하고 경주는 방석을 내노앗다。

『천만에요 퍽조흔 방인데요』하고 방을 휘도라보니 호랑이를 수로노흔것이걸리고 사진들이며 책상이며 모두가 오밀조밀하며 여자의 혼자사는 살림이지마는 퍽 쩨인것가탓다。

『그 시게가 참 묘하게 생겻습니다』하고 책상에 노힌 탁